דבר

יום ו׳, י״ד בחשון תשל״ד, 9 בנובמבר 1973 • גליון 14828 • השנה הארבעים ותשע

היום 12 עמודים וכן המוספים „משא" ו„דבר השבוע" • המחיר 140 אגורות

הסתדרות הכללית
של העובדים בארץ ישראל
שכן עובדי ארץ ישראל
מיסוד ועודכן הראשון
בדל בן גוריון
מאחד עם לעתיד

טעם החיים.

מזג האוויר

מזג האוויר יהיה בהיר ויבש עם עליה קלה נוספת בטמפרטורה.
הטמפרטורות החזויות: ירושלים 17—9 מעלות, תל־אביב 26—13, חיפה 23—14, נצרת 22—13, לוד 26—10, אילת 27—14, עזה 24—12, עשלה 25—7, נהריה 24—7, באר־שבע 25—10, כפר־סלמה 28—19, הר־שומרון 19—11 ויריחו 27—12 מעלות.

היום ב„דבר"

● דיפלומטיה בצל איומים / משה גרמר ● עסקים בימי בטחון מארקס הפליטי / חנה זכר ● בחירות — מיצר? / שלמה שפיר ● הרטסכ״ל של הכוונה / אליהו אבנרם ● אירופה מחייה רוח מיכון / ישראל ניסקן ● המפלגה המדינית הסמוי / חיים איזק ● החשבון של יום הדין / אריה ל. אבנרי ● מיבחן נרפיני אינו דיאלי / דב אבל ● סין המתמסגלת / ליאן דיוואר ● על תכלת מאון וארץ גושן / דיר מנשה הראל ● קנחות ● „דבר השבוע" ● „משא", כוסף לכפ־רות ולאבנות ● שחכם ומלים.

חיילי מעוז המזח, בצאתם לשבי עם ספר ה תורה (תמונות נוספות בעמוד 3)

בעקבות סידרת הפגישות עם סיסקו

היום הודעת הממשלה על הסדר ייצוב הפסקת האש

עיקרי ההסדר: חילופי שבויים; אספקה לארמיה ה־3 בפיקוח צה״ל וארו״ם; דיון על הנסיגה לקווי 22 באוקטובר בשיחות הקצינים; הובטחה הסרת ההסגר הימי בבאב אל־מאנדב

מאת חגי אשד, כתב „דבר"

הממשלה עומדת לפרסם הערב בשעה 8 בעת ו׳ בערבה אחת עם מצרים וארה״ב על ההסדר לייצוב הפסקת האש בין ישראל ומצרים, אשר הושג עם השלמת הדיונים שקיימה הממשלה בעקבות ביקורו של עוזר שר החוץ האמריקאי גרוף סיסקו.

על דיוני הממשלה ועל השיחות עם סיסקו בליל שלשום ראתמול הוטל איפול, אך כבר הוראה מלל ההסדר סעיפים בכתב ובעל פה. הסעיפים הכתובים הם:

* „הארמיה השלישית" הי מבחינה: ותוכנם שיחזור אליה שיירות של אספקה לאנשיה ב־פיקוח נפש, האחד של אדם לבד השני משאתי לאדם. ולצהיל. כדי לחדא שלא תהיה אספקה בצאתם המשלחים. דרך האספקה תיאור בשליטתו של צהיל, אך תובטח שלא תהיה כל הפרעה ל־משלחים.

* חילופי שבויים: יתחילו מיד לאחר שייעקבו שתי נקודות הבקרות של אדם (וצהיל) בדרך הנסיגה הצדדים. הנילופים יתחילו בשי־ריים מצדדים.

* התחייבות לנסיגת כוחות צהיל לקווי הי״ב באוקטו־בר: תיתן בשיחות קצינים בין שני הצדדים, כן יתפנה שיחות של הצדדים כוחות שני הצדדים (דיסאנגייג'מנט) בקבה מידה גר־חב.

* ההסגר הימי בבאב אל־מאנדב אשר הצדדים לא הכרי־זו על הסלוגו: הוסכם בפל פה, כי יוסר או ירוקן (המצה באב־גלית הוא „ריקסיקיק").

הצדדים מצהיר הביעו נכונות לפתוח בשיחות שלום בתאגם להחלטת מו־עצת הבטחון 338, מיד לאי־חר שיושג הסכם בנוגע לזי־

בעתיד על נסיגת כוחות צהיל לקווי הי״ב באוקטובר. ראש הממשלה גולדה מאיר נפ־גשה אתמול בבוקר עם נציגי מ־עות הליכוד בכנסת ומסרה להם את הכנה של סיכום ההסדר ל־ייצוב הפסקת האש ואת המילו־אים בעל־פה. לאחר כן דנה הי־כבשלה בסריקה וסיכמה הצעת תיקון מסויימות. מיד לאחר הישו־

(המשך בעמוד 2, טור 4)

במסדר ענידת כנפי־טיס

דיין: אולי בפעם הראשונה פתח להסדר אמת של שלום

„אנו נמצאים היום בעי־צומה של מלחמה, בפרס הושגה הפסקת־האש, ואולי בפעם הראשונה בפתח ל־הסדר אמת של שלום בי־ניינו לבין הערבים" — אמר ביום חי שר הבטחון משה דיין במסדר ביום קודש טיס, שנערך באחד מבסיסי חיל האויר, בנוכחות הר־מטכ״ל וסגניו וקצין חיל האויר.

„כדי להגיע לזאת", המשיך שר הבטחון „צטרך לעבור מאבק צב־אי ומאבק מדיני. מאבק של אמר־נה ומאבק של כוח. ולא נוכל לעשות אותו לא על ידי בכיינות ולא על ידי נדבנות. נוכל לעשות אותו על ידי עוצמה צבאית, אי־ומר ואמונה בטחוננו ו־שדנו".

„בראש וראשונה צליחו לחסל את מחנה הצבאי בסוריון, בחזל רגלים, בחזל הים ומעל לכל ב־ציבור הנעשה אי ציפור הכוח — חיל האויר", אמר דיין.

שר הבטחון הוסיף, כי אולי ב־גלל הכוח המופיע, שבו התחלו הערבים, נגיע עתה לשלום אמת. הערבים לא רצו להכיר בנו ולא רצו לנהל אתנו מו״מ, אלא רצו לקוות רק בכוח. ולאחר שזה נב־ל כשלון חרוץ — יגיעו למ״מ. שדר הפוך זה כונסן את האמיתה, והאמפיה לקחת מאתנו בכוח — הנכסה. אולי הנדות לזה שנסינגם ה־4 לנמשי ולחדרם אותנו ברחב. הפתיים בכך, שאנו נבאים מער־בית כתחלת סאץ ד־40 ק״מ מדר־משק — נגרע אתם לשלום אמת.

דיין הדגיש, כי על ישראל שבב־רות עתה שעות מבחן ושעות קשות, וגם שעות אמת. הסיימם הצעירים ברוכים מעל לכל לדעת את קנה המידה האמיתי של הייבו בתקופה הזו, ולא לצפות מהקר־בות של 1973 את תוצאות של קר־בות 1967. כי הערבים עכשיו אח־רים. המשך הצעיד שלהם אחר, ולכן יש להוסיף את הנפש. הכו־סף, את הידידים, את אירופה וגם את ברים המערבות. שהמערבות שלה עכשיו שונה. „מאמריקה ועד אירופה ועד ידידים ועד אביבים — הפולם שבו אנו חיים היום אינו השולם של אתמול. ותשוב ככל לדעת זאת, ולעמוד ברגלנו ובנשקנו בשלום של אמת ומצי־אות, בשלום ריאלי, אמר.

לא התחזר הקפאון

שר הבטחון הבית הקודה, שב־עקבות הבדים על שלום של אמת, אולי לא נחזור לקיפאון ב־ל קפאון בסוף שנים הדשים.

(המשך מעמוד 1)

ג. מאיר ללונדון לפגישת ראשי האינטרנציונל

מאת שלמה גתיפר, סופר „דבר" בבריטניה

לונדון, (מיוחד ל„דבר"). — לפחות שישה ראשי ממשלות אירופיים ישתתפו בשיח־חות על המורת התיכון ש־יתקיימו בלונדון ביום א. על סי תוכנית מנחת הלי־כוד הבריטי הדולי ולמון. ראש הממשלה גולדה מאיר תשתתף אף היא בדיונים אלה.

עד כה נענו להזמנה למשתתף בדיוני לונדון: הקנצלר וילי בראנדט, ראש ממשלת אוסטריה ברונו קרייסקי, ראש ממשלת כור־דיה אולוף אלמה, ראש ממשלת הולנד הן אויל, ראש ממשלת נורוגיה המיקדר ג. בראטלי, ראש ממשלת הנטרק א. יורגנסן וג. כאיר.

דיון ראשי הממשלות בסכנת פגישת ראשי מפלגות

הדיון יתבלט בספר לעות בכסי־נת פגישה של ראשי המפלגות הסוציאליסטיות באירופה. המאורי הדרמי של פגישה זאת יהיה הדולר וילסון ופיטר האנטרבר יהל הסוציאליסטי בדנו פיטרסן יסמן כיוהבראנט. פגישות אלה של ראשי המפלגות הסוציאליס־טיות אינו גוף רשמי של האינטר־נציונל הסוציאליסטי. אולם דיונים על נושאים שהנם מתקיימים כדי פעם בפעם, בהתחשבות של מנ־היגי המפלגות הסוציאליסטיות ב־מהותו של האינטרנציונל. כי הם יש באירופה תס־עה ראשי מפלגות סוציאליסטיות המכהנים גם כראשי ממשלות ב־מדינותיהם: ו. בראנדט (גרמניה המערבית), ב. קרייסקי (אוסטריה), דן אויל (הולנד), אדוארד שבור־מן (בלגיה), א. לודגאורד (דנמרק), פ. בראטלי (ריש מיוחד בנור־וגיה), אולוף פאלמה (שוודיה), ק. סדיסה (פינלנד) דדום מיטרוף (מאלטה).

מנהיגי המפלגות שהא בשלטון

לדיון על המורה התיכון בלוני דון הוזמנו גם מנהיגי מפלגות סוציאליסטיות אירופיות שמפלגו־תיהם משתתפות בממשלות קואר־ליציוניות. כגון שתי המפלגות ה־סוציאליסטיות של איטליה, המפ־לגה הסוציאליסטית של שוויץ ומפלגת הליבור של אירלנד. כן הוזמנו ראשי מפלגות סוציאליס־טיות שאינם בשלטון בשעה זאת כגון מנהיג הליבור הבריטי הדולר וילסון.

(המשך בעמוד 2, טור 8)

גברו הסיכויים לקיום הבחירות

מאת סופר „דבר" לענייני מפלגות

ממה הבחירות של המע־רך עומד להתבנות הבוקר כדי לדון בהיערכות לקראת הבחירות אשר נקבעו להע־רך ב־31 בדצמבר.

ביסיבה זו צפוי חמשה לבחון את ההערכות הארגונית ותמסבר־ה־ה הכנהדסת לקראת הבחירות, ארבר הכיבוי לבריתן בכדבר כי נקבע גבר אחמל לפי הערכת אישים בכדים בצמרת מפלגה הצבודה. לאחר תחיעות על הפ־תפרות הכיבוים לייצובה של הפ־סקה האש בין ישראל למצרים.

ההערכה הרוחת בכמלגת הפ־בודה היא, כי אי אחתדשות ואם בקרוי מחזית מהקפת את הבסיה לקיים את הבחירות בכר־ון ולא לדחותן. אם כי יש הוגים, לרבות בהחזות חיפה ו־ירושלים, המורכים כי בכל בקום מוכר לדחות את הבחירות לבנדר מאחר יהבר. בבכה מסוחתים בין הסאר הסרים פ. ספיר, י. אלון, ח. בר־לב, ש. פרס, ש. הלל, חברי כנסת, ראשי מטות פונקציונליים, ובציבי פ״ם.

כן נכסר כי הנהדסו בכה מפעולות ההכנה של מפלגת ה־עבודה, וכי בבר־כו פעילות ההס־ברה בסוף הבבת זה יעמוד כנס של מאות בפעילה הבר־כים של מפלגת הצבודה עם שר הבטחון מסה דיין.

מתחזקת התביעה להעידות הקירה

בחוגי מפלגת הצבודה ההחזקו התביעות לחקמת ועדת חקירה שתבדוק את נושא המחדלים ש־פקדו את ראשית המערכה. הבקרה ערוחתת היא לכונן ועדה ציבורית, ולא כמפפתי. נודע כי כמה חברי מפלגת הצבודה הביעו את תמי־כתם בהצעה כזו. אולם היא כרם הוצאה לדיון בסוכנות הבר־ביים של מפלגת הצבודה.

הערבים לא נענו להזמנת צ׳אושסקו

בוקארשט, (מיר). — נשיא רומניה ניקולאי צ׳אושסקו הזמין גם נציגים מצריים וסוריים לבקר בארצו בזמן שהתנו של שר החוץ אבא אבן, אך שתי מדינות אלה לא נענו להזמנה — מסרו אתמול דיפלומטים בבירת רומניה.

הדיפלומטים ציינו, כי בקורות רוכבים מוסמכים סיפרו להם, כי ההזמנות נשלחו באותו זמן לישר־ראל, למצרים ולסוריה. לדברי הדיפלומטים, „השלטונות הרוכ־נים מאכזבים ביותר" נוכח הי־עובדה שמצרים וסוריה לא נענו להזמנה.

עוד אמרו הדיפלומטים, כי הם אינם מבינים שרומניה תתכוננה להפיר בפישה פנים אל פנים בין אבן לבי־ניגים מצריים וסוריים. אך נראה שנשיא רומניה, ניקו־לאי צ׳אושסקו קיווה, כי יר־כל לזמן את נציגי שלום המדינות המבוקשים באותו זמן, כדי שרומניה תוכל ל־העביר את עמדות הצד הי־אחד לרעהו.

הודעה חמשותפת על ביקור אבן במוקאשסו

בהודעה כשותפת שפרסמה אתי־מול בבקביל בירושלים ובבוקר־רשם לסיכום ביקורו הרשמי של שר החוץ אבא אבן ברומניה, צר־יין כי שני הצדדים ותליפו דעות בבספר בעיות בין לאומיות ע״ק־ריות ובהן יישוב בדרכי שלום של הבסכר במורח התיכון, וכי השיחות התנהלו באווירה ידידו־תית וכנה.

שני הצדדים הביעו את דאגתם הכנה נוכח הבצב הבחיחות בבורח

(המשך בעמוד 2, טור 5)

שבתון רכב יום בשבוע - מ־20 בנובמבר; צמצום צריכת חשמל - מ־1 בדצמבר

ספיר: לא סוף פסוק — יש לצמצם צריכת הדלק ב־15 אחוז; טרם הוחלט על שעון חורף

מאת דוד ליפקין, כתבו המלכלי של „דבר"

התקנות על חשבתת רכב פרטי יום בשבוע ייכנסו ל־תוקף מ־20 בנובמבר והתקי־נות על צמצום צריכת ה־חשמל יחול כתוקף מן־בנו־ר־ממבר, אולם שר האוצר, פנחס ספיר דשר התחבורה שמעון פרס קראו אמש ל־ציבור לנהוג מיד בחסכון הא לא להמתין לחקיקת הרי־קנות. הבחרי לחסוך בדלק גם בלול התיילרותו ותכרת לחסוך ב־דלקים וגם בבמונה פסיכולוגית־ציבורית.

השבתת הרכב הפרטי ביום בשבוע

שר התחבורה שמעון פרס בסר, כוועדת השרים לענייני כלכלה הוליטה על יום שמתון בשבוע ל־רכב פרטי לפי בחירה. עם השב־תון יתחיל מ־2 לפנות בקר ו־ס־תים לטחרה באותה שעה. כלומר יאדר 24 שעות. הגבלה זו תחול על כל כמוניות הנוסעים (פרט ל־רכב להסכרה, רכב תיור וסיור, רכב מחחרי קטן מכסקלו עד 2.5 טון, אופנועים, הלת־אופנועים). לרבות מקוניות שרים ופקידים בכירה. פרט מסר שבתהליך דיר־נים עם צהיל של סוג המכוניות שהגבלה זו תחול עליהן.

ארבע קטגוריות של מכו־ניות נוסעים והיוצא פטו־רות מהגבלה זו: נכים ש־כרשותם תוית נכה הקיבה

הגבלות המוצעות. הדיון מוצעה להפעיל שעון חורף, על ידי הזזת השעון בשעה אחת קדימה, סרם נחתיים.

ספיר אמר אמש, כי הגבלות שהוחלט עליהן אינן סוף פסוק. נצטרך להגיע לצמצום בצריכת הדלק של 15 אחוז מהצריכה הכ־ללית הנוכחית עתה לכ־8 מיליון סוגות. הכחתי לחסוך בדלק גם בכל התיילרותו ותכרת לחסוך ב־דלקים וגם בבמונה פסיכולוגית־ציבורית.

מרשות הרישוי: רכב של רופאים רק ביום שיש לרדי פא יום תורנות; משטרת ישראל (התקנה החדל על רכב הנוסעים של הנשבי־רה) וצהיל (פרט לרכב ש־יהל עליו תקנה זו).

לגבי ביצוע הגבלה זו, ממש שר התחבורה, שהרכב יישאר ביום חתת שחסגן יום שרכב כשבתון ואשר תדבק על הסמלה הקדמית ל הכמונית. בבדיה הרכב, לבל יום להיה חתת מצבב אחר. כי ציפר התקנה רשב ברום שהרכב צריך לחיות מוסבות. צפוי לקנס בר ל־1,000 ליר.

(המשך בעמוד 2, טור 1)

כתבי־חוץ ראיינו טייסים שבויים בבית־חולים בקהיר

קאהיר, (אפ. ופ״). — מספר עתונאים מערביים הגבאו אתמול אל בית־החולים „מעדי" הסמוך ל־קאהיר והותר להם לשוח־חת עם שמונה שבויים ישראליים פצועים המ־אושפזים בבית־החולים. בית החולים זה נחשב ל־משוכלל ביותר מסוגו ב־מצרים. הכתבים ציינו ש־אפשר להשוות אותו ל־מוסדות הרפואה המודר־ניים ביותר במערב.

כתב סוכנות הידיעות הצרפתית ציין, כי נראה שהפיקוח במקום הוא חבור, אך כתקבל הרושם שהנאי האישפה מצויינים. כ־שנת הצעירים שוכנו בשני חד־רים נחים. למרם הפרזאבות ש־להם היה נקי ביותר וגם הסדי־נים הסטיסה נראו ללא רבב.

בכל השיחות של הפתונאים עם הבבויים נכחו מצרים ולעתונאים הותר לשוחח עם הפצועים רק באנגלית. כל הסמנה סיפרו, כי הם זוכים ליחס טוב ומקבלים מזון כשובה. הם סברו, כי כל אחד מהם זכה לשחות לביקור אחד של נציג הצלב האדום ויתן להם לכ־תוב מכתב או שנים לבני מש־

(המשך בעמוד 2, טור 6)

רים. שניים מבין הפצועים האחרים נפגעו אף הם בשעה שקפצו כב־דוסיהם לאחר שפגע בה טיל.

סגן רן רוזן: מהתקה ראשונה ואחרונה

כתב סוכנות „אסוציאיטד פרס" מחזה על שיחות שנוהל עם אר־בעה מבין שמונת הקצינים הפ־צועים. „שלום לכל במה, כפי ש־אני רואה אותו" — סיפר אחד הישראלים לכתב. „בסבבו — כל הישראלים יוכלו לבוא לקאהיר כתיירים והמצרים יוכלו לבוקר בתל־אביב". סגן רן רוזן סיפר לכתב, כי הייתה זו כלחמתו ה־ראשונה „ואו תהיה המלחמה האי־חרונה". הוא סיפר, כי רגלו נשברה שעה שקפץ ממטוס „דר־28" שלו. „אינני אוהב מלחמה. על הישראלים הערבים לשבת יחד ולשוחח על הבבב" — אמר.

(המשך בעמוד 2, טור 3)

הנוהגים ברכב — אנא האריכו את חופשתם קחו אותם אתכם!

דובק
בית-חרושת לסיגריות

מפלגת העבודה הישראלית/המרכז

ראשי רשויות מקומיות,
מזכירי מועצות הפועלים
ומזכירי סניפי המפלגה

מוזמנים לפגישה
עם חבר משה דיין — שר הבטחון
הפותח: אהרון ידלין — מזכיר המפלגה
הפגישה תתקיים בשבת — י״ד חשון תשל״ד — 10.11.73 בבית־ברל (עיר צומת) בשעה 10.00 בבקר.

נהג-התנדב
עצור בתחנת אוטובוס
אסוף את חחיל,
את חתלמיד,
את עקרת הבית.

יקירנו
יהודה אוגושביץ
בן משה הבורה מקריבקי
איננו
פרטים על מקום שלוחיה בטלפון 413830, 720635
אשתו: יונה
בניו: אמיר ודורי
אחותו וגיסו: בטי ושמואל שור־עמי
גיסתו וגיסו: נחמה ואריה גרשוביץ

ביום השנה לפטירת יקירנו
מהנדס מנדל יפה ז״ל
נעלה לקברו ביום א׳, כ״ז בחשון תשל״ד, 11 בנובמבר 1973, בבית הפלסון הוף הכרמל בחיפה.
נפגשים בשעה 3 אחה״צ ליד המבר הראשי.
הרצאה מבית הבנות, רחי ירושלים 15 בשעה 2.30 אחר־הצהרים.
המשפחה

סאדאת הודף הביקורת על חידוש היחסים עם ארה״ב

הפתעה בדעת הקהל הערבית מנסיגת מצרים מהאולטימטום

מאת פופר „דבר״
לענייני ערביים

שעה שדיר הנרי קיסינגר המשיך בשיחותיו ברבת-עמון ובריאד, עסק אנור סאדאת הנשיא סאדאת בהדיפת הביקורת הנמרצת שהופנתה עליו בגין חידוש היחסים הדיפלומטיים עם ארה״ב והוויתור לכאורה על האולטימטום המצרי, כי בלא נסיגה לקווי 22 באוקטובר — תתחדש האש.

סאדאת סיגר לרמשק את מר מיר אשרף מרוואן (חתנו של נאצר), כדי להרגיע את הנשיא אסד, שהתעמר עמו נוסף בפני צובחה מוגמרת. במקביל נסגרו רים הרשנים הרמטיים ברדיו קאהיר וב.אל-אהראם״, כי „עמדת וואשינגטון היא לחקבע את תבו־נה הערבית״ וכי יש לשמוך על „שלב המאבק הדיפלומטי״; וב־פרס מכח העובדה שודעידת פיס־נה ערבית תכונס, כנראה, כבר ב־17—16 לחודש זה.

הממשלה המצרית ברם מסרה בפתאמי דבור לציבור לגבי ההסכם עם קיסינגר בענין ארמיה 3. זה שבריים. שיחות הקציפים והחמגר ומיי ב.שעי הדמעות״. ובעניין זה, אגב, נמנעו אתמול בקאהיר שרי תחתון של מצרים ודרום הר־מון). אבל מצפים עתה בכל רגע מיר אשרף מרוואן (חתנו של

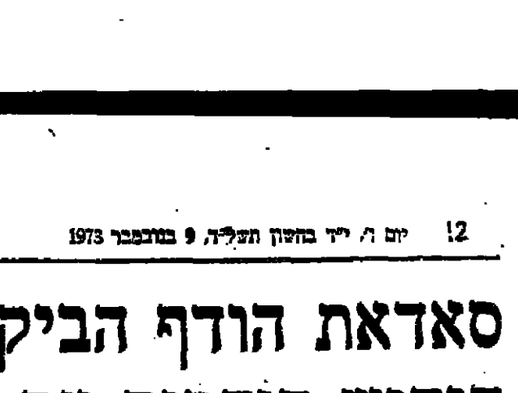

שר־חבטחון, הרמטכ״ל ומפקד חיל־האויר בטקס ענידת כנפי הטיס

(המשך מעמוד 1)

אלא הזדה פתח למו״מ להסדר שלום של קבע.

בבאקר הזה יש ארבעה מר־כים: הערבים, השלום החצוני (המעצמה האירופה), המם הרמדי, ובראש וראשונה צחיל, בחיל, על כחו המצבי הבלחמתי, הוא הנר־רם. הקובע ביותר בכל הכרוך הר־הה לא רק מכמה שאם יהיו כשר־לעבות את כל הנדרשים המאחרים יהיו כמופים לכטלונות האלה, אלא כמפי מכחו של צחיל ועלי יהיוהנו קובעים יותר מאשר כל הר־פרטנות של נוסחאות 242 וכל הר־נוסחאות העיונות של „זכויות הר־פלסטינאים״, כמתנתן היא רק תרמנו הארץ. כאשר חיל האויר, הטרדנו, חיל הים, הצנחנים וחיל הרגלים יהיו מהמחות הר־ערבים — זה קובע יותר מכל נוסחה שהיא ומכל כרים שהיא. אים בכתים, שבו אנו בנאים הר־קים.

הצבאיות, הדבקות בבטרה, המקצועיות

כפקד חיל האויר אלוף בניפן פלה, אמר בדברי ברכתו לבוגרי הקורס, כי בחודש האחרון הביא חיל האויר לידי ביטוי מלא את כל כיכורו והכנותיו. הוא עמד בבמבחן האש הקשה ביותר עד סוף, ויצא כצפוי כשיר של הנלי־יצנו. הוא חזק יותר, מוטה יחזר

(המשך מעמוד 1)

ריגיל יותר מאשר דיה אי שעם בעבר.

„הבציאות, הדבקות בבטרה והר־מקצועיות הם שעמדו לנו במבחר בות המלחמה האחרונה. בבלימה הר־קרקעית, בפריצה קדימה לבמשטר כת ההכרעה של חילות האויר של סוריה ומצרים, את מחיר כל אלה שילמו חלק מלוחמינו באיזה רגל הקרקע בחייהם ובנפילה בשבי. קרבנם לא היה ולא יהיה קרבן שוא. במלחמה זו על הבטחת קיר מה ושלומה של מדינת ישראל ר־עמו יקובצים יותר מאשר כל הר־פרטנות של נוסחאות 242 וכל הר־נוסחאות העיונות של „זכויות הר־פלסטינאים״, כמתנתן היא רק תרמנו הארץ. כאשר חיל האויר, הטרדנו, חיל הים, הצנחנים וחיל הרגלים יהיו מהמחות הר־ערבים — זה קובע יותר מכל נוסחה שהיא ומכל כרים שהיא. אים בכתים, שבו אנו נבנים הר־קים.

הצבאיות, הדבקות בבטרה, המקצועיות

כפקד חיל האויר אלוף בניפן פלה, אמר בדברי ברכתו לבוגרי הקורס, כי בחודש האחרון הביא חיל האויר לידי ביטוי מלא את כל כיכורו והכנותיו. הוא עמד בבמבחן האש הקשה ביותר עד סוף, ויצא כצפוי כשיר של הנלי־יצנו. הוא חזק יותר, מוטה יחזר

דיין: אולי פתח להסדר

שר־חבטחון, הרמטכ״ל ומפקד חיל־האויר בטקס ענידת כנפי הטיס

(המשך מעמוד 1)

אלא הזדה פתח למו״מ להסדר שלום של קבע.

בבאקר הזה יש ארבעה מר־כים: הערבים, השלום החצוני (המעצמה האירופה), המם הרמדי, ובראש וראשונה צחיל. בחיל, על כחו המצבי הבלחמתי, הוא הנר־רם. הקובע ביותר בכל הכרוך הר־הה לא רק מכמה שאם יהיו כשר־לעבות את כל הנדרשים המאחרים יהיו כמופים לכטלונות האלה, אלא כמפי מכחו של צחיל ועלי יהיוהנו קובעים יותר מאשר כל הר־פרטנות של נוסחאות 242 וכל הר־נוסחאות העיונות של „זכויות הר־פלסטינאים״, כמתנתן היא רק תרמנו הארץ. כאשר חיל האויר, הטרדנו, חיל הים, הצנחנים וחיל הרגלים יהיו מהמחות הר־ערבים — זה קובע יותר מכל נוסחה שהיא ומכל כרים שהיא. אים בכתים, שבו אנו נבנים הר־קים.

הצבאיות, הדבקות בבטרה, המקצועיות

כפקד חיל האויר אלוף בניפן פלה, אמר בדברי ברכתו לבוגרי הקורס, כי בחודש האחרון הביא חיל האויר לידי ביטוי מלא את כל כיכורו והכנותיו. הוא עמד בבמבחן האש הקשה ביותר עד סוף, ויצא כצפוי כשיר של הנלי־יצנו. הוא חזק יותר, מוטה יחזר

שבתון רכב

(המשך מעמוד 1)

ביצוע התקנה, כחייב סידורים ארגוניים שיבטיחו כשלולה שבר־מות, בדקת האפשרות שבעלי הר־רכב יכלו לקבל את התחיית בתי חנות דלק, אם זה לא יסתדר, תיעשה חלוקת התחיות ע״י משר־די הרישוי.

הגבלת המהירות ל־80 קמ״ש

ביחס להגבלת מהירות המכו־ניות, התפוררד בעיות החלש לקבוע שהמהירות המוכלצת בכי־מת כמו מהיה 60 ק״מ לשעה ובכבישים מהדרים — 80 ק״מ. כי שיעלה על המהירות הזו. צפוי לקנס המשטרה לא תבוא יותר בנמיסות לגבי עבירות של תקנות התעבורה. התברר ששיעור ביטן המהירות בכבישים כרוכה בקי־שים ארגוניים.

תשובה התחבורה הציבורית

שר התחבורה מעריך שיוכל חסכון של כ־5 מיליון דולר לשנה בנמצאים צריכת הדלק. אומדן זה מבוסס על כך, שהתחבורה הבש־ה־ית בגודל כ־900 אלף מון דלק. ביחס לתחבורה הציבו־ר־ית, הכיע פרס את התקי־ון שבמחיר כמחיר כמחיר כ

תצלומי שבויים שופצו להקל זיהויים על־ידי בני המשפחה

יוכלו להיפגש עם מפקדי היחידות שבהן שירתו הנעדרים

המונות שבויים שנתפרסמו מן הטעמות הערבית הראו בלתי ברורות, שופצו כך, שאפשר יהיה להכיר את האנשים שצולמו. הורים ד׳ קרובי משפחה יוכלו, החל מיום א׳ כ״ו לעיון בתמונות החדשות, ויחוד עם זה יוכל לו לקבל מידע ותשובות על שאלותיהם.

על כך נמסר באסיפה של הורים וקרובי משפחה של שבויים, אשר נערכה אתמול בירושלים ונערך לטובת שבויים ונעדרים, במלון „בורוכוב" בתל־אביב.

המקום היה צר מלהכיל את כל הבאים ורבים נאלצו לעמוד על רגליהם. באולם שרר רעש ואי־סדר, ורבים השמיע דבריהם תוך צעקות. ותוך הפרעה איש לדברי רעהו. נשמעו גם קריאות של תרעומת נגד צורת הטיפול של צה״ל בבעיית הנעדרים. קצין צה״ל ב־דרגת אלוף, שביקש להסביר דבר־דל הסבר, הופרע. לבסוף, הודיע שולחן הנשיאות, כי אין כל אפשרות לענות על השאלות. וכי זה־חל מהשבוע הבא יזומנו אנשים אישית לבירורים עם אנשי צה״ל.

האסיפה נפתחה על־ידי אביבי של מיים נעדר אשר מסר דו״ח על הפעולות של הוועד עד כה. הוא סיפר, גם על פגישות עם ראש הממשלה גולדה מאיר ובגיבי עם בגיבי מפורי הבטחון ובגיבי צה״ל. כן סיפר על ההתנגדה ש־נערכה עיי קרובי הנעדרים לרך הכנסת.

שרר מסר על פעולות שנעשו בחו״ל, בפיקור בקרב אזרחים מקו־צעים באו״ם. שילחנו על אר־מן הצלב האדום הבין־לאומי.

קצין צה״ל בדרגת אלוף, הסר־ביר לנאספים את דרכי הטיפול בנושא הנעדרים עיש. יסוד לה־ניח כי הם נמצאים בסבר. הוא אמר כי בצה״ל הוקם גוף המטפל בבעיות אלה. בהקשר זה ציין, כי זו חיילים שעברו מחיצה ליקוי־דה ועל כן אי אפשר לקבל פר־טים עליהם.

אחר מבין הקהל ביקש שייבנו לנודים להיפגש עם מפקדי היחי־דות המתאימות הקצין השיב כי יעבו לכל משפחה להפגש עם אנ־שי הטבל הפיקודי של היחידה בה שירת הנעדר.

המשתתפים מלאו שאלונים בהם מסרו את מתבוותיהם ואת הפרטים על הנעדרים. לפי השא־לונים יוזמנו המגעים להמשכת שאלותיהם ומשאלותיהם. (ז)

תמונות נוספות של חיילי צה״ל שנפלו בשבי המצרי. שתי התמונות העליונות של מגיני מעוז המזח. ל־מטה: סא״ל אסף יגורי

אלג׳יר מקצצת הנפט לצרפת

פאריז, (יפרי״ע ות״ק). — לפורית האמריקנית הצרפתית חפרו־ערבית, הודיעה אל־ג׳יריה לחברות נפט צרפ־תיות, כי יהיה עליה לצמצם ב־25 אחוז את משלוחי ה־נפט שלה לצרפת — מסר אתמול העתון הצרפתי „פרנס סואר".

העתון כסר על כך לפורה שיעון הנשיא פאראת. מוחמד אל־ג׳יאת אמר ביום ב׳ לאחר פגישה עם הנשיא פומפידו, כי „צרפת אינה צריכה להפוך מ־קיצוץ כלשהו בשלוחי הנפט".

אולם הברה הנפט האל־ג׳יראית הממשלתית „סונאטראך" הודיעה לשכי הברה נפט בינלאומית הכר־לקה ומשוקה את הנפט שלה, כי „אנו מצטערים על שלא היה כמה מקיצוצים".

העתון הסביר, כי אל־ג׳יריה הצ־טרפה לחרם הערבי בצמצמה את תפוקתה. אל־ג׳יריה הביעה לצרפה עדיפות בקניית נפט גלפי אולם ביטוי עם הנשיא פומפידו, כי לאחר מלחמה ב־1967 לא יוכלה לחדש את מלוא כמות הנפט שלה בלי לבחוב לסכסוך גלוי עם מחוריה האידי־ריב.

יו״ר הוועדה הצרפתי ריבר באלי הודיע, כי כדי לחסוך בדלק יצ־ריך החיילים ללכת ברגל במקום לנסוע במכונים במיסקר הצבאי בפאריז ב־11 בנובמבר. הממשלה כבר קראה לצרפתים להגמיך את זחום בבתיהם ולנסות במזר־ות קטנה יותר כדי לחסוך בדלק.

הסורים מקימים קו היערכות חדש

השאירו בשטחנו 1050 טנקים: 400 פונו – מהם 130 שלמים

מאת דויד מרשיק, כתב „דבר"

הפגיעות הסוריים העיקריים מול מחנות צה״ל בגזרה הד־רומית מקימים קו הגנה חדש, לאורך קוי הפסקת האש. מצד הסורי מאיזור מזר־רעת בית ג׳אן ותל אל־שמס, מגלים הסורים פעילות צי־הבה של התבצרות, הקמת חפירות.

הזו קו התבצרות חדש, אבל אותו מקימים הסורים, לאחר תר־יצבות הפסקת האש, נוסף על כפרכת קווי ביצורים נקפת תר־תבת, אשר נבנתה על ידי הסורים במשך שנים, המשכת מאיזור זה ועד דמשק ונוצרה להגן על בירת סוריה דמשק.

בסיור כתבים צבאיים כצבר ל־קו הגבול בשטח שטח סוריה, אשר נתפס על ידי כוחות צה״ל במל־חמת יום הכיפורים, נמסר כי הס־סורים איבדו במלחמה למעלה מ־1000 טנקים בסוגים שונים. כאזור בנק הבולס החדש שבהם הוא ט״ב. בשטח הנבצא בשליטה יש־ראל הון בתוך הקו הגדול הון בשטח סוריה נשארו 1,050 טנקים סוריים שנפגעו או נטשו. ואלו בשטחים הנכבשים בשליטת הסו־רים בשטח סוריה בגיר קוריים־רה — דמשק פגעו והשמידו ארצות צה״ל טנקים נוספים.

יחידות צה״ל המופקדות על ריכוז ופינוי השלל פינו מהשטח בחזית הסורית טנקים סוריים, כזה טנ־קים סוריים שלימים, שלא נפגעו ואשר אינם דורשים תיקון או שיפוץ ומוכנים ל־הפעלה. הטנקים שלא נפגו־עו הם מחסנים הבאים: ט־ 62, ט־54, וט־55.

כן נתפסו שלל סוללות הוותדים רבות ביניהם ותותחים רוסיים ארו־כי שהם 130 מ״מ שהשוחה שלהם הוא יותר ב־30 קילומטר. חלק מ־סוללות ותותחים אלה כבר הופעל בידי מזוזתינו.

בעקבות הסיור הסוביטי רב הטמרים, אשר הגל כיד עם תחילת המלחמה ואשר הוריטו ציוד ותחמושת בכמויות ניכרות, לסוריה ומצרים חידשו הסורים את בנרך הטנקים שלהם, כל אף הא־ביזור שסבלו במלחמה, יהוא שוב מונה כיום כאות טנקים ב־קווי החגנה השונים של הבצא ה־סורי כגבולות הפסקת האש ועד לדמשק. מגידים, כי אחת הבעיות של הסורים כיום היא לא טנקים אלא הכסרת צוותים לטנקים אלה, מאחר כחלק ניכר מצוותי הטנקים הסורים נפגעו, נהרגו או נפצעו. הסורים מכשירים כאורם מזורז צוותי טנקים לאיוש הטנקים הח־דשים הנמצאים בגזרה.

שיקום מרכבי החרמון

במרבצי צה״ל ובמסגרת צה״ל בעומק שטח סוריה ולאורך קוי הפסקת האש בחזית הסורית נ־כרת פעילות מרובה.

במרבב הגרכון הישראלי, שבו ביקרנו אתמול, ניכרה פעילות גר־חבת לשיפוץ ושיקום המרכב, אשר נפגע בעקבות הקרבות הסורים ש־התחוללו שם מספר פעמים בימי המלחמה ועד לכיבושו בקרב דמים בידי סחוות צה״ל לפני הלכנס הפסקת האש לתקפה.

הסורים הדיעו על הפלת ממוס ישראלי

דמשק, (יפרי״ע). — בהודעה צבאית שנתפרסמה אתמול בדמ־שק נטען, כי מערכת ההגנה הנ־ודית הסורית הפילה „מאטמוס" ישראלי, כאשר קבוצת ממוסים ישראלים הדרה לתחום האויר ה־סורי ברכת הגולן.

הכבר צה״ל הכחיש את הודעה הסורית מכל וכל.

מצבו של תקוע טוב

ניו־יורק, (מסמ״א). — דובר בית הבנלים „הר סיני" בניו־יורק הודיע אתמול כי מצב בריאותו של שגריר ישראל ב־ארם, יוסף תקוע — „טוב". ה־שגריר מאושפז במחלקה לטיפול נמרץ בבית החולים.

הדובר אמר, כי לא יודע לו מה היו הסיבות שהביאו לאשפוזו של השגריר ביום ב׳.

הוועדה המרכזת תקיים דיון בדברי בן־אהרון – בשובו

מאת מנחם „דבר"

הוועדה המרכזת, החליטה אתמול לקיים דיון בדברי מזכ״ל ההסתדרות יצחק בן אהרון במגישותיו בארגונות הבריות – דברים שניתן עי־ליהם פירסום בעיתונות – עם שובו לארץ. בן אהרון עומד לחזור לארץ ביום ה׳ הקרוב.

הוועדה המרכזת דנה אתמול ב־נושא בעקבות פניות סיעה „ה־ליכוד" מהסתדרות להזיר את בן אהרון לארץ ותביעתו של חבר הוועדה המרכזת נתן אלמוליגו, לקיים דיון בדברי בן אהרון כפי שהופיעו, אבל לבקש ממנו לש־לוח סטנוגרמה של דבריו.

הלל זיידל אמר, שהיה דחוף בישוב למקרא דברי בן אהרון, כפי שהופיעו בעתונות, ובמיוחד הוא מודיע כחבר הוועדה המר־כזת שמזכיר ההסתדרות מיצג אר־תו. הוא תמך בדרישה לתבוע מבן אהרון מסירת הסטנוגרמה של דב־ריו.

אם זה נכון או לא – הנזק כבר נגרם

אהרון הראל הדגיש, שאין זה מספיק לקבל את הפרוטוקול. „עצם הדברים כפי שהתפרסמו, היא פעולה נגד ממשלת ישראל בצורה חמורה ביותר", אמר הר־אל.

עמוס דגני ציין, שהנזק כבר נגרם עיי עצם הפירסום, בין אם זה נכון או לא. אבל הוא בדעה שהוועדה המרכזת תדון בזה לאחר קבלת הומר מארה״ב.

יהודה יהין יצא כנגד הוצאת ניתוי מבלי לשמוע את דברי בן־אהרון. הוא הציע להימנע מכל דיון.

יהושע רושצ׳יבא ויסאל בש תמ־כו בהצעה להמתין עם הדיון עד שיתקבל כל החומר על דברי מר־ביר ההסתדרות.

הרב מנחם הכהן הציע, שהוא פסק מומן להודעה כדברי בן־אהרון. אבל יש להמתין לקבלת הדברי.

גם אוריאל אבריהמוביץ ונחתה קצב הציעו להמתין עם הדיון, עד שיקבלו הפרוטוקול מדברי בן אהרון. אחד מחברי הוועדה המר־כזת הציע, שלאחר דברי בן אה־רון קשה לפעול להפצת „מילוה מלחמה מרצוף בציבור.

זעזוע בחוגים הציבוריים

מיום מזכ״ל ההסתדרות יוחנן מטל אמר, שעבר זמנו בדול לאחר פרסום הודיעה ב„ידיעות אחרונות" וחייב להיות ביחד כא־שר בן אהרון ישוב. הוא לא נסע באופן פרטי, אלא יצא בשליחות ההסתדרות וכה שאמא אומר וחייב לבטא גם את ההסתדרות. אם מובאים דברים כאלה בשמו של בן אהרון, הטעים מטל, צריך לדעת אם הדברים כן נאמרו או לא ובהתאם לכך לקיים את הדיון על תוכנם.

תוך חילופי דברים ודרשים עם יהין, שחבר להימנע מלקיים דיון בהוועדה המרכזת, אמר משה שהוא אחראי עכשיו על ההסתדרות ר־תיאר את הדעות שעבר התגר־בות שעורדו דברי בן אהרון ב־חוגי ציבור שונים. מטל הזכיר שלמני כמה חודשים הוא דחה כיריר הנשיאות של מועצת ההס־תדרות את תביעת גחיל לכלול בסדר היום דיון על דברי בן־אהרון על השטחים במלגות הע־ברה, כי בן אהרון הופיע בפני רוב מפלגתי ולא בפורום הסתד־רותי הכין זה עניין לקיום הצבעת אי־אימון במועצת ההסתדרות. אבל עתה נטע בן אהרון בטלי־זות ההסתדרות. עכשיו יכי חר־רום, יש רגישות בציבור לכמה שמתפרסם בעיתונים.

דובר ההסתדרות העיר ביטיבה, כי הוא הנקשר עם בן אהרון ביום ד׳, לאחר פרסום הודיעה ב„ידי־עות אחרונות", וכן אהרון הביב בשיחה הטלפונית: „למתבה זו נשהודיע מסכת של כמה חצאי־אמיתות ונוסף גם כמה דברים שלא נאמרו כפי בצורה שיתמר לי באותה כתבה", אמר בן־אהרון.

„הליכוד" תובע לסמוך את בן־אהרון

במברק שבשלח לי. משל, מיום מזכיר ההסתדרות נאמר, כי „מ־עת הליכוד הובעת את פיטרוי המרדים של מזכיר ההסתדרות בן אהרון. בהודעותיו בארה״ב מחלק המזכיר שבחים לאויב ה־ותקף, ובשמיץ לחמים המבוגים של המדינה וחשם. בזאת מגלה מזכיר ההסתדרות הסקרות אישית חומר־אחריות לאומית הגורמים נזק למדינה במערכתית. למען אינטרס האומה יש לפטרו מתפ־קידו ובכיר.

תגרות ידיים פרצו אתמול

בין שוטרים לבין סטודנטים. כ־אשר 500 סטודנטים שהשתתפו בסיסמאות אנטי־משלחתיות ניסו להגיע לבית משפט שם נפתח משפטם של חמשה מעמיתיהם.

הוועדה המרכזת תקיים דיון בדברי בן־אהרון – בשובו

מאת מנחם „דבר"

הוועדה המרכזת, החליטה אתמול לקיים דיון בדברי מזכ״ל ההסתדרות יצחק בן אהרון במגישותיו בארגונות הבריות – דברים שניתן עי־ליהם פרסום בעיתונות – עם שובו לארץ. בן אהרון עומד לחזור לארץ ביום ה׳ הקרוב.

הוועדה המרכזת דנה אתמול ב־נושא בעקבות פניות סיעה „ה־ליכוד" מהסתדרות להזיר את בן אהרון לארץ ותביעתו של חבר הוועדה המרכזת נתן אלמוליגו, לקיים דיון בדברי בן אהרון כפי שהופיעו, אבל לבקש ממנו לש־לוח סטנוגרמה של דבריו.

הלל זיידל אמר, שהיה דחוף בישוב למקרא דברי בן אהרון, כפי שהופיעו בעתונות, ובמיוחד הוא מודיע כחבר הוועדה המר־כזת שמזכיר ההסתדרות מיצג אר־תו. הוא תמך בדרישה לתבוע מבן אהרון מסירת הסטנוגרמה של דב־ריו.

אם זה נכון או לא – הנזק כבר נגרם

אהרון הראל הדגיש, שאין זה מספיק לקבל את הפרוטוקול. „עצם הדברים כפי שהתפרסמו, היא פעולה נגד ממשלת ישראל בצורה חמורה ביותר", אמר הר־אל.

עמוס דגני ציין, שהנזק כבר נגרם עיי עצם הפירסום, בין אם זה נכון או לא. אבל הוא בדעה שהוועדה המרכזת תדון בזה לאחר קבלת החומר מארה״ב.

יהודה יהין יצא כנגד הוצאת ניתוי מבלי לשמוע את דברי בן־אהרון. הוא הציע להימנע מכל דיון.

יהושע רושצ׳יבא ויסאל בש תמ־כו בהצעה להמתין עם הדיון עד שיתקבל כל החומר על דברי מר־כיר ההסתדרות.

הרב מנחם הכהן הציע, שהוא פסק מומן להודעה כדברי בן־אהרון. אבל יש להמתין לקבלת הדברי.

גם אוריאל אבריהמוביץ ונחתה קצב הציעו להמתין עם הדיון, עד שיקבלו הפרוטוקול מדברי בן אהרון. אחד מחברי הוועדה המר־כזת הציע, שלאחר דברי בן אה־רון קשה לפעול להפצת „מילוה מלחמה מרצוף בציבור.

זעזוע בחוגים הציבוריים

מיום מזכ״ל ההסתדרות יוחנן מטל אמר, שעבר זמנו בדול לאחר פרסום הודיעה ב„ידיעות אחרונות" וחייב להיות ביחד כא־שר בן אהרון ישוב. הוא לא נסע באופן פרטי, אלא יצא בשליחות ההסתדרות וכה שאמא אומר וחייב לבטא גם את ההסתדרות. אם מובאים דברים כאלה בשמו של בן אהרון, הטעים מטל, צריך לדעת אם הדברים כן נאמרו או לא ובהתאם לכך לקיים את הדיון על תוכנם.

תוך חילופי דברים ודרשים עם יהין, שחבר להימנע מלקיים דיון בהוועדה המרכזת, אמר משה שהוא אחראי עכשיו על ההסתדרות ר־תיאר את הדעות שעבר התגר־בות שעורדו דברי בן אהרון ב־חוגי ציבור שונים. מטל הזכיר שלמני כמה חודשים הוא דחה כיריר הנשיאות של מועצת ההס־תדרות את תביעת גחיל לכלול בסדר היום דיון על דברי בן־אהרון על השטחים במלגות הע־ברה, כי בן אהרון הופיע בפני רוב מפלגתי ולא בפורום הסתד־רותי הכין זה עניין לקיום הצבעת אי־אימון במועצת ההסתדרות. אבל עתה נטע בן אהרון בטלי־זות ההסתדרות. עכשיו יכי חר־רום, יש רגישות בציבור לכמה שמתפרסם בעיתונים.

דובר ההסתדרות העיר ביטיבה, כי הוא הנקשר עם בן אהרון ביום ד׳, לאחר פרסום הודיעה ב„ידי־עות אחרונות", וכן אהרון הביב בשיחה הטלפונית: „למתבה זו נשהודיע מסכת של כמה חצאי־אמיתות ונוסף גם כמה דברים שלא נאמרו כפי בצורה שיתמר לי באותה כתבה", אמר בן־אהרון.

„הליכוד" תובע לסמוך את בן־אהרון

במברק שבשלח לי. משל, מיום מזכיר ההסתדרות נאמר, כי „מ־עת הליכוד הובעת את פיטרוי המרדים של מזכיר ההסתדרות בן אהרון. בהודעותיו בארה״ב מחלק המזכיר שבחים לאויב ה־ותקף, ובשמיץ לחמים המבוגים של המדינה וחשם. בזאת מגלה מזכיר ההסתדרות הסקרות אישית חומר־אחריות לאומית הגורמים נזק למדינה במערכתית. למען אינטרס האומה יש לפטרו מתפ־קידו ובכיר.

תגרות ידיים פרצו אתמול

בין שוטרים לבין סטודנטים. כ־אשר 500 סטודנטים שהשתתפו בסיסמאות אנטי־משלחתיות ניסו להגיע לבית משפט שם נפתח משפטם של חמשה מעמיתיהם.

הגרלת הפיס

בסך —.150.000 ל״י זכו המס־פרים: 369412, 406246.

בסך —.50.000 ל״י זכה המספר: 000172.

בסך —.12.500 ל״י זכו המספ־רים: 321339, 522459.

בסך —.6.250 ל״י זכו המספרים: 093302, 673845, 468961, 334768.

בסך —.600 ל״י זכו המספרים המסתיימים ב־19164, 22681, 32914, 40366, 42765, 49942, 54828, 69538, 70395, 93743.

בסך —.250 ל״י זכו המספרים שמספריהם מסתיימים ב־01513, 09151, 11429, 15358, 18526, 22239, 25409, 29880, 35023, 34113, 35886, 38718, 45395, 57902, 62588, 63862, 80476, 83746, 81805, 85000, 86611, 90937, 91652, 92954, 96112.

בסך —.100 ל״י זכו המספרים שמספריהם מסתיימים ב־0463, 6446, 7328, 7705, 8038, 8273, 8765.

בסך —.50 ל״י זכו המספרים ש־מספריהם מסתיימים ב־0091, 0343, 0440 0582 1000 1292 2150 2721, 3159 3397 3961 4087 4739 4832, 4863 5084 5729 6476 6679 6711, 6785 6963 7227 7379 7438 7662, 8018 8034 8220 8275 8282 8498, 8564 8804 8746 8822 8920 9396, 9647.

בסך —.4 ל״י זכו המספרים ש־מספריהם מסתיימים ב־2.

בסך —.1,250 ל״י זכו המספרים הבאים: 002687, 028509, 136505, 167063, 172749, 185634, 191078, 198357, 177358, 300342, 16367, 473026, 496544, 529416, 566087, 611151, 726915, 746451, 766430, 795343, 797670.

טייסי בריטניה יחדשו הטיסות למצרים ולישראל

לונדון, (ע״ץ). — דובר התאחדות טייסי הבריות התעופה הבריטית הבחיר אתמול מלונדון, כי אינונו יתנגד לחידוש הטיסות ל־קאהיר ולהר כל עוד הממ־שלות הנוגעות בדבר לא יתי־עו הבטחה אותנה. כי המל־חמה במזרח התיכון הפתיע־מה.

הדובר אמר, כי „מספר הקרות מסוימות" שבהן הוו מעורבים מ־טוסים בריטיים, אירעו במזרח ה־תיכון מאז פרוץ המלחמה.

דובר חברת התעופה „בריטיש איירוויס" מסר, כי החברה מתב־ונת לחדש את טיסותיה למצרים ולישראל „בעתיד קרוב מאוד".

בריטניה היא אחת משלוש הב־דינות שהברות הנעלמה שלהן סרם חידשו את הטיסות למזרח הת־כון.

איראן לא תגביר הספקת הנפט

תוניס, (יפרי״ע). — איר־ראן לא תגביר את תפוקת הנפט שלה, כדי לכלא את המחסור שנוצר בעקבות הקיצוצים של מפיקות ה־נפט הערביות – אמר ראש ממשלת איראן אמיר עבאס הויידה, בראיון לעתון ה־תוניסי „אקסיון".

הוא אמר, כי ממלא תפוקת הנפט של איראן הוא בזראות. הנפט האיראני לעולם לא יוכל לכלא את החלל שיצרו הקיצוצים בתפוקה הערבית.

הוויידה אמר עוד, כי אינו מ־אשר לראות שהשלום בהזרח ה־תיכון מאורגן עיי עתי מצב־מות הגל והוא הציע את הזיוק סמכות אים.

המועצה המדעית של מכון ויצמן מוחה בפני ברנדט

המועצה המדעית של מכון ויצ־מן למדע פנתה במברק לקאנצלר ילדי ברנדט, בו היא מביעה „מחאה. האכזבה עמוקה ביותר נוכח ההחלטה של ממשלת מערב גרמניה למנוע הצבת ציוד וחיוני לישראל דרך מערב גרמניה בעת שמדינתנו היתה נתונה בסיצומה של מלחמה נואשת על קיומה. המועצה קראה לברנדט „לנקוט עמדה נחרשה ובלתי מתפשרת כנגד כל מדיניות העפ״יה לזר־לין, בסופו של חשבון, לתוצאות הרות אסון„ ולהפעיל את סמכותו הסוטרית המדיינית במגמה לקדם את צרכי השלום והבטחון של ישראל".

הדגלת הפיס

בסך —.150.000 ל״י זכו המס־פרים: 369412, 406246.

בסך —.50.000 ל״י זכה המספר: 000172.

בסך —.12.500 ל״י זכו המספ־רים: 321339, 522459.

בסך —.6.250 ל״י זכו המספרים: 093302, 673845, 468961, 334768.

בסך —.600 ל״י זכו המספרים המסתיימים ב־19164, 22681, 32914, 40366, 42765, 49942, 54828, 69538, 70395, 93743.

בסך —.250 ל״י זכו המספרים שמספריהם מסתיימים ב־01513, 09151, 11429, 15358, 18526, 22239, 25409, 29880, 35023, 34113, 35886, 38718, 45395, 57902, 62588, 63862, 80476, 83746, 81805, 85000, 86611, 90937, 91652, 92954, 96112.

בסך —.100 ל״י זכו המספרים שמספריהם מסתיימים ב־0463, 6446, 7328, 7705, 8038, 8273, 8765.

בסך —.50 ל״י זכו המספרים ש־מספריהם מסתיימים ב־0091, 0343, 0440 0582 1000 1292 2150 2721, 3159 3397 3961 4087 4739 4832, 4863 5084 5729 6476 6679 6711, 6785 6963 7227 7379 7438 7662, 8018 8034 8220 8275 8282 8498, 8564 8804 8746 8822 8920 9396, 9647.

בסך —.4 ל״י זכו המספרים ש־מספריהם מסתיימים ב־2.

בסך —.1,250 ל״י זכו המספרים הבאים: 002687, 028509, 136505, 167063, 172749, 185634, 191078, 198357, 177358, 300342, 16367, 473026, 496544, 529416, 566087, 611151, 726915, 746451, 766430, 795343, 797670.

טקסי אזכרה ל־860 נופלים נערכו בנהריה ובקיבוץ באר־י

מאת מיפרי „דבר"

אתמול נערכו שני טקסי התייחדות עם חללי צה״ל במלחמת יום הכ־פורים – האחד בבית־הקברות הארעי בקיבוץ באר־י שבנגב המערבי, שבו קבורים 460 מלוחמי צה״ל שנפלו בחזית הד־רום; ובבית־הקברות ה־ארעי בנהריה שבו קבו־רים 400 מלוחמי חזית ה־צפון.

בקיבוץ באר־י

קהל רבבות נכח אתמול בטקס הנייחזות עם חללי צה״ל בבית הקברות הצבאי הארעי שליד קי־בוץ באר־י שבנגב המערבי.

אלוף פיקוד הדרום שמואל גר־ן אמר, כי הפצם נפרדים אנו מחלליו עוד לפני שנסתיימה המלחמה. אשר בה לא פוהנו. בזכות הנופלים ב־קרב הזכרה הסכנה לעצם קיומנו הוא איננו קיימת עוד. האלוף גר־ן אמר, כי אנו נלחמים כדי להי־שאר בחיים כשאנו בבחינה עם לבדד „שכן ובמיים לא יחשב. בפנותו לבני המשפחות השכולות אמר: „לצולם לא תוכשר כמה קרובים היינו לזוגה הדשה. אך בזכות הקרבתם הגילאית של ה־נופלים, הבסנו את האויב שפתח במלחמה אכזרית כשהוא מצויד בנשק רב ומתחכם.

נציג „ידי־לבנים" משה גושמן אמר לבני המשפחות השכולות, כי הנופלים ציוו לנו במתנם את החיים, אף כי אין ניחומים ובני המשפחות השכולות חייבים להמ־שיך בחייהם כחיתי יקיריהם ה־נופלים.

סגן הרב הצבאי הראשי אל״מ גד נסון אמר פרקי תהילים ו־„קדיש" כשבני המשפחות השכו־לות נלחמים אליו באמירת „קדיש". לאחר שזזן צבאי אמר „אל מלא רחמים", יחדה יחידת צה״ל מסדר כבוד.

בית־הקברות בבאר־י הוא הגדול בין בתי הקברות הארעיים של מלחמת יום הכפורים וקבורים בו 460 חללי צה״ל.

בטקס הגיעה עזרה ראשית לבי־ני ישובים, מוסדות ומפעלים, מפקדי ממשלה בכירים, מפקדי צה״ל, קציני משטרה בכירים, משפחות מבתי ספר ויישובים הבר־או זרי פרחים רבים.

בנהריה

יותר מ־10.000 איש מכל רחבי הארץ — בני משפחה חברים לבי־שק, וציבור צה״ל — השתתפו בטקס הנייחזות שנערך אתמול ל־400 מביו חלחמים שנפלו בגוד־לן. הטקס נערך אתמול בשעות לפני והצהריים בחלקת הגבורה ה־ארצית בנהריה.

תת־אלוף משה ברל, שפיקד על אחת היחידות הלחמות בגולן, אמר בהספד: „במלחמת יום ה־כיפורים הסתער עליכם אויב מחד־מע. מאורגן ומצויד במיטב ה־טכניקה על מנת להשמידנו. באר־מץ־לב ובהגנה בלמו הלחמים את נחשולי הפלדה והאש שהציפו את גבולות הצפון כזרם מים אדי־רים". המלחמה, הוסיף תת־אלוף משה ברל, „נישאה על אדמתנו הייתה זו מלחמה לחיים ולמוות. אלה שהלכו, הבטיחו במאבק אי־תנים והחליטו את נפשותיהם מנ־גד. הם לחמו כאריות כול איבו צדיק בחיתם מתחרים על ידי הבנקים של האויב ובעוד פגזים ניתכים עליהם מכל עבר. אך בגר־פם ניצחו את שריעתו של האויב והעבירו את המלחמה הרעקשת הזאת לשטחו. עליכם לומר, שב־מלחמה הזאת הונח בדבן חדש של מסורת הקרבה. בשדה־הקרב השארנו את מיטב לחמינו — לו־חמים צעירים מלאי עז וחיים, לחמים העכורים ללא־חת, שחמ־שיכו את מסורת הגבורה של עמ־נו ונתנו את נפשם על הגנת ה־מולדת".

בסיום דבריו, הדגיש תת־אלוף ברל שמכח הנצחתם נשאב את הצמצה והכוח הנעשיים הדרושים לנו במבחני העתיד. „דמותם תהיה הדרתה עמוק בלבותינו ד־רתם תלוה אותנו. תהיה נשמתם בדורה בדורה הזמים", אמר.

טקס הנייחזות החל בשעה 11.30 בבוקר, אך שעה אורכה לפני תחילתו. הגיע מספר רב של קרובים לחלקה הארצית ולחפש את קברי יקיריהם. בפתח בית־הפלמין הוצבו הזנות מדיצין ר־אמבולנסים של מגן דוד אדום, אחדים מהמשתתפים חשו ברע ו־נזקקו לטיפול רפואי. בבית הפל־מין הובאו לקבורה יותר ממחצית הנופלים בחזית הדרומית.

בטקס הנייחזות נכחו ראש עיריית ירושלים טדי קולק, חברי הכנסת משה הרטמן ומשה שחל, ראשי מוסדות ובתוכם המפקח ה־כללי של המשטרה רב־ניצב שאול רותלין. גם לאחר סיום טקס ה־הייחזות המשיכו מאות ואלפים להגיע לבית הפלמין.

הטקס נפתח בתרועת אבל. חזן צבאי אמר „קדיש" וקרא פרק תהילים. הרב הצבאי לצה״ל תת־אלוף מרדכי פירון אמר למשפ־חות הנופלות: „בניכם נהלכו להגן על הצם והמדינה הדודות לעמידת ובדותם נמנעה הסכנה של השכרה מושאלית. הלחמים הללו יצאו למלחמה בעצם יום־הכיפורים. מלחמת־מצוה שאין קדושה ממנה. דעו לכם", הטעים, „שהאמנה כולה כמשמעותה אחת כי אחדות ומלוכדות האנו נמנים לת־מך לסעוד ולחזק את ידיכם ול־הקל על סבלכם. אך עלינו להמ־שיך ולחיות ולא להשכיר משום שאחי מצותם של הלחמים אשר במתנם ציוו לנו את הנחיים".

הרב הראשי לצה״ל סיים את דבריו בפסוק „ויהודה לשלום תשב וירושלים לדור דור". נציג ארגון „יד לבנים" פנחס מל אמר, שיחד עם כל בית ישראל אנו מרכינים את ראשינו בפני חללי צה״ל בפני הנשמות הטהורות גי־בורי הנחיל, אשר הדרות לתוך רבתם הכילו את חייהם, את כבו־דנו הלאומי ואת עצמאותנו. אנחנ־נו בעלי נכסין ואנו נחשים את תנושתכם. הנחשה שפפה אבדו תקצר מלבסא. „לא ביקשנו שב־ינו יהיו גיבורי מלחמה ולבבו דצק על כל הימים אלה נסתיימו לפני שהתחילה. לבבו הטובל הר־שותה. לא פחם בקצב אחיל עב־כם ועד היום האחרון לא חיימ־בחדש את כאב השכול. אך לעדות זאת עלינו להמשיך ולחיות ולה־יות ראויים לזכרם של בניו הגי־בורים". הטקס הסתיים בטמוזי אש.

טקס הנייחזות דומה ייערך ב־יום א׳ הקרוב בקיבוץ לוחמי הגי־טאות.

פרופ׳ נאמן: צפויה פעילות כלכלית כמעט רגילה – תוך חדשיים

באמיפה כללית של מכון התקנים, שנערכה אתמול בבית המכון בתל אביב אמר פרופ׳ יובל נאמן, כי עליהו להתנער מאשליות שי־גברנו עם מלחמות ובעתיד הנראה לעין יהיה הבטחון מרכיב חשוב בחייכם.

פרופ׳ נאמן, המכהן כראש מכון התקנים, אמר, כי המוטיבציה של הצדדים לסלקנו מן האזור וחזקה לסחות כמו הציונות. לכן, הבטיח בעניה אנו עומדים איבנה הכסם שלום עם הערבים. יש לשער, שהמלחמה הנוכחית תיגמר, בסופו של דבר, בהתאם לעובדות שיקבי־עו בשטח. ואם התחדש המלחמה, ימשיך צה״ל לקבע עובדות עובות בשטח.

„כשהתבקשתי לפני כשנתיים לחות דעה אם תקציב הבטחון גדול מדיי, אמר פרופ׳ נאמן, „גר־אה לי אז שיש לרדת ל־16 אחוזים מהתכנסה הלאומית. מכל־חמה זו למדנו לקח קשה ועלינו להכיר בעובדות. שמדינות ערב רוצות להחריבנו ובהתאם לכך נכונן את חיינו. בעיקר, עלינו להעת לנצל יותר את הפתרונות המתחכמים הקיימים היום במל־חמה. על חשבון השימוש בכוחי אדם".

הוא ציין, כי עיון קצר בתולי־דות מלחמותינו באיזור מצביע על תלקחות אחת ל־6—8 שנים. „ל־נוכח מחזיות כמעט קבועה זו, אם תכנון ומשק היה תכנון, לא היינו עומדים ומייחלים היום ל־אלפים משאיות. שיפתרו את בע־יית הרכב החסר להפעלת המשק", אמר.

את הנתיב חילק פרופ׳ נאמן לשלוש הקופות: בתקופה הקרו־בה של כמה שבועות, תימשך הוויצרכות בחזית ובעורף. בעוד כחדשיים יכנס המשק ל־80 אחוז מהפעילות הכלכלית לה הדגל בשנים האחרונות. ובתיסוך הכוב־נות ברמה נבוהה. תקופה זו הוי־משך כשישה חדשים עד שנה, עם עליות וירידות בתחת הבט־חוני, כמו בתפוחות של מלחמת השחרור. לאחר־מכן, בשש־שבע השנים הבאות, בחזור בחדרגה לפעילות הכלכלית, לקליטת הע־ליה ולבנין הארץ, בקצב לו הדר־גלנו.

בסיומו של הכינוס מסר מנכ״ל מכון התקנים דר״ח על הפעולה הטוטמת של המכון.

פרופ׳ יובל נאמן נבחר בשנית לסגנות ראש מכון התקנים הישר־ראלי. (ע)

לקנדי, האמפרי וגיקסון סיכויים לזכות במיניי הדמוקרטי

אוקלהומה־סיטי, (יר־פיע). — הסנאטורים אדוארד קנדי, יוברט האמפרי הנרי ג׳קסון נחשבים כבעלי הסי־כויים המובים ביותר מבין מחזיבי המפלגה הדמוקרטית לזכות במיניי המפלגה לקראת הבחירות לנשיאות ב־1976 — מסתבר ממשאל שנערך בין פעילי המפלגה הדמוקרטית.

מברק ברכה מניבור „חזואי 0—5"

במברק ששלח ראש קהילת חזואי באק בוקוואק, למנכ״ל מחלקת הפעלה והקליטה של הסוכנות היהודית אלוף (מיל.) עזרי נרקיס, הוא מציין, כי גיבוד סידרת הפלוזיה „חזואי 0—5" ג׳ק לורד, המשתק ב־תפקיד פק־בארס, כבקש לבי־טוי ברכות לבריות למדינת־ישראל ולכל אזרחיה בשמו ובשם כל צוות שהקצי הסרט.

הקהילה היהודית בחזואי מו־נה כ־1,000 נפשות. ראש הק־הילה כותב במברקו, כי „הי־יחודים אוסמים כסף רב למען המגביה, אך זה מעט מאוד־טול הקרבנות שהקרבתם לזגי־נת הבריאה".

צויינו לשבח פעולות המועצות המקומיות בשעת חיר

שאלה של חיים או מות

שחמט

בעריכת אליהו שוקן

בשנה 1910 עבר אלוף העולם ד״ר עמנואל לסקר מפרי אחד הדגמים הקרושים בקריירה הארוכה בשיא שלו. פתר אליפות העולם (אכתו נגא 27 שנה) הקשר ב׳ מבנה. הכל היה תלוי בקרב הי אחרון של הדו״קרב עם רב־האמן הרוסי קארל שלכטר, הראשמאי שקנה לו שם כ„מלך הסיקו״. לסקר היה חייב לנצח בקרב הי אחרון. כיצד עשה זאת, כי שנתי שם בעיני רבים בדור השמונים שקבע ארישקין, על כי מספר מקרים נפגר.

לסקר — שלכטר

גמביט המלכה (תבנית שלכטר) ברלין, 1910

1. e4 e5 2. d4 d5 3. exd5 exd5 4. Bb5 Bd6 5. c3 c6 6. Bd3 Nf6 7. 0-0 0-0 8. Nbd2 Re8 9. 0-0 (או 9. Qe2 Bd7 10. Re1 Nf8) 9. ... Bd7 10. Re1 Nf8 11. Bg5 h6 12. Bh4 g5 13. Bg3 Ng6 14. Nf1 Bf5 15. Ng3 Bg4 16. h3 Bh5 17. Nh4 Bg6 18. Nf5 Bxf5 19. Bxf5 Qe7 20. Bxg6 fxg6 21. Qf3 Rf8 22. Re2 Rae8 23. Rae1 Qf6 24. Qxf6 Rxf6 25. Re7 Rf7 26. Rxf7 Kxf7 27. Re7+ Kf6 28. Rxb7 Rxe4 29. Rxa7 Re2 30. a4 Rxb2 31. a5 Rb5 32. a6 Ra5 33. Rb7 Ra1+ 34. Kh2 Ra5 35. Rb6+ Kf7 36. Rb7+ Kf6 37. Rb6+ Kf7 38. Rb7+ Kf6 39. Rb6+ Kf7 40. Rb7+ Kf6 41. Rb6+ Kf7 42. Rb7+ Kf6 43. Rb6+ Kf7 44. Rb7+ Kf6 45. Rb6+ Kf7 46. Rb7+ Kf6 47. Rb6+ Kf7 48. Rb7+ Kf6 49. Rb6+ Kf7 50. Rb7+ Kf6 51. Rb6+ Kf7 52. Rb7+ Kf6 53. Rb6+ Kf7 (אין לראות דרך טובה מזו למניע התגאת־שח פתוחה. עתה יפול הרגלי a7 והלבן זוכה בתירגה בקרב). 54. ... Rxa7 55. Rb7+ Kf6 56. Rb6+ Kf7 57. Rb7+ Kf6 58. Rb6+ Kf7 59. Rb7+ Kf6 60. Rb6+ Kf7 61. Rb7+ Kf6 62. Rb6+ Kf7 63. Rb7+ Kf6 64. Rb6+ Kf7 65. Rb7+ Kf6 66. Rb6+ Kf7 67. Rb7+ Kf6 68. Rb6+ Kf7 69. Rb7+ Kf6 70. Rb6+ Kf7 71. Rb7+ Kf6 72. Rb6+ Kf7 73. Rb7+ Kf6 74. Rb6+ Kf7 75. Rb7+ Kf6 76. Rb6+ Kf7 77. Rb7+ Kf6 78. Rb6+ Kf7 79. Rb7+ Kf6 80. Rb6+ Kf7 81. Rb7+ Kf6 82. Rb6+ Kf7 83. Rb7+ Kf6 84. Rb6+ Kf7 85. Rb7+ Kf6 86. Rb6+ Kf7 87. Rb7+ Kf6 88. Rb6+ Kf7 89. Rb7+ Kf6 90. Rb6+ Kf7 91. Rb7+ Kf6 92. Rb6+ Kf7 93. Rb7+ Kf6 94. Rb6+ Kf7 95. Rb7+ Kf6 96. Rb6+ Kf7 97. Rb7+ Kf6 98. Rb6+ Kf7 99. Rb7+ Kf6 100. Rb6+ Kf7 101. Rb7+ Kf6 102. Rb6+ Kf7 103. Rb7+ Kf6 104. Rb6+ Kf7 105. Rb7+ Kf6 106. Rb6+ Kf7 107. Rb7+ Kf6 108. Rb6+ Kf7 109. Rb7+ Kf6 110. Rb6+ Kf7 111. Rb7+ Kf6 112. Rb6+ Kf7 113. Rb7+ Kf6 114. Rb6+ Kf7 115. Rb7+ Kf6 116. Rb6+ Kf7 117. Rb7+ Kf6 118. Rb6+ Kf7 119. Rb7+ Kf6 120. Rb6+ Kf7 121. Rb7+ Kf6 122. Rb6+ Kf7 123. Rb7+ Kf6 124. Rb6+ Kf7 125. Rb7+ Kf6 126. Rb6+ Kf7 127. Rb7+ Kf6 128. Rb6+ Kf7 129. Rb7+ Kf6 130. Rb6+ Kf7 131. Rb7+ Kf6 132. Rb6+ Kf7 133. Rb7+ Kf6 134. Rb6+ Kf7 135. Rb7+ Kf6 136. Rb6+ Kf7 137. Rb7+ Kf6 138. Rb6+ Kf7 139. Rb7+ Kf6 140. Rb6+ Kf7 141. Rb7+ Kf6 142. Rb6+ Kf7 143. Rb7+ Kf6 144. Rb6+ Kf7 145. Rb7+ Kf6 146. Rb6+ Kf7 147. Rb7+ Kf6 148. Rb6+ Kf7 149. Rb7+ Kf6 150. Rb6+ Kf7 151. Rb7+ Kf6 152. Rb6+ Kf7 153. Rb7+ Kf6 154. Rb6+ Kf7 155. Rb7+ Kf6 156. Rb6+ Kf7 157. Rb7+ Kf6 158. Rb6+ Kf7 159. Rb7+ Kf6 160. Rb6+ Kf7 161. Rb7+ Kf6 162. Rb6+ Kf7 163. Rb7+ Kf6 164. Rb6+ Kf7 165. Rb7+ Kf6 166. Rb6+ Kf7 167. Rb7+ Kf6 168. Rb6+ Kf7 169. Rb7+ Kf6 170. Rb6+ Kf7 171. Rb7+ Kf6 172. Rb6+ Kf7 173. Rb7+ Kf6 174. Rb6+ Kf7 175. Rb7+ Kf6 176. Rb6+ Kf7 177. Rb7+ Kf6 178. Rb6+ Kf7 179. Rb7+ Kf6 180. Rb6+ Kf7 181. Rb7+ Kf6 182. Rb6+ Kf7 183. Rb7+ Kf6 184. Rb6+ Kf7 185. Rb7+ Kf6 186. Rb6+ Kf7 187. Rb7+ Kf6 188. Rb6+ Kf7 189. Rb7+ Kf6 190. Rb6+ Kf7 191. Rb7+ Kf6 192. Rb6+ Kf7 193. Rb7+ Kf6 194. Rb6+ Kf7 195. Rb7+ Kf6 196. Rb6+ Kf7 197. Rb7+ Kf6 198. Rb6+ Kf7 199. Rb7+ Kf6 200. Rb6+ Kf7 201. Rb7+ Kf6 202. Rb6+ Kf7 203. Rb7+ Kf6 204. Rb6+ Kf7 205. Rb7+ Kf6 206. Rb6+ Kf7 207. Rb7+ Kf6 208. Rb6+ Kf7 209. Rb7+ Kf6 210. Rb6+ Kf7 211. Rb7+ Kf6 212. Rb6+ Kf7 213. Rb7+ Kf6 214. Rb6+ Kf7 215. Rb7+ Kf6 216. Rb6+ Kf7 217. Rb7+ Kf6 218. Rb6+ Kf7 219. Rb7+ Kf6 220. Rb6+ Kf7 221. Rb7+ Kf6 222. Rb6+ Kf7 223. Rb7+ Kf6 224. Rb6+ Kf7 225. Rb7+ Kf6 226. Rb6+ Kf7 227. Rb7+ Kf6 228. Rb6+ Kf7 229. Rb7+ Kf6 230. Rb6+ Kf7 231. Rb7+ Kf6 232. Rb6+ Kf7 233. Rb7+ Kf6 234. Rb6+ Kf7 235. Rb7+ Kf6 236. Rb6+ Kf7 237. Rb7+ Kf6 238. Rb6+ Kf7 239. Rb7+ Kf6 240. Rb6+ Kf7 241. Rb7+ Kf6 242. Rb6+ Kf7 243. Rb7+ Kf6 244. Rb6+ Kf7 245. Rb7+ Kf6 246. Rb6+ Kf7 247. Rb7+ Kf6 248. Rb6+ Kf7 249. Rb7+ Kf6 250. Rb6+ Kf7 251. Rb7+ Kf6 252. Rb6+ Kf7 253. Rb7+ Kf6 254. Rb6+ Kf7 255. Rb7+ Kf6 256. Rb6+ Kf7 257. Rb7+ Kf6 258. Rb6+ Kf7 259. Rb7+ Kf6 260. Rb6+ Kf7 261. Rb7+ Kf6 262. Rb6+ Kf7 263. Rb7+ Kf6 264. Rb6+ Kf7 265. Rb7+ Kf6 266. Rb6+ Kf7 267. Rb7+ Kf6 268. Rb6+ Kf7 269. Rb7+ Kf6 270. Rb6+ Kf7 271. Rb7+ Kf6 272. Rb6+ Kf7 273. Rb7+ Kf6 274. Rb6+ Kf7 275. Rb7+ Kf6 276. Rb6+ Kf7 277. Rb7+ Kf6 278. Rb6+ Kf7 279. Rb7+ Kf6 280. Rb6+ Kf7 281. Rb7+ Kf6 282. Rb6+ Kf7 283. Rb7+ Kf6 284. Rb6+ Kf7 285. Rb7+ Kf6 286. Rb6+ Kf7 287. Rb7+ Kf6 288. Rb6+ Kf7 289. Rb7+ Kf6 290. Rb6+ Kf7 291. Rb7+ Kf6 292. Rb6+ Kf7 293. Rb7+ Kf6 294. Rb6+ Kf7 295. Rb7+ Kf6 296. Rb6+ Kf7 297. Rb7+ Kf6 298. Rb6+ Kf7 299. Rb7+ Kf6 300. Rb6+ Kf7 301. Rb7+ Kf6 302. Rb6+ Kf7 303. Rb7+ Kf6 304. Rb6+ Kf7 305. Rb7+ Kf6 306. Rb6+ Kf7 307. Rb7+ Kf6 308. Rb6+ Kf7 309. Rb7+ Kf6 310. Rb6+ Kf7 311. Rb7+ Kf6 312. Rb6+ Kf7 313. Rb7+ Kf6 314. Rb6+ Kf7 315. Rb7+ Kf6 316. Rb6+ Kf7 317. Rb7+ Kf6 318. Rb6+ Kf7 319. Rb7+ Kf6 320. Rb6+ Kf7 321. Rb7+ Kf6 322. Rb6+ Kf7 323. Rb7+ Kf6 324. Rb6+ Kf7 325. Rb7+ Kf6 326. Rb6+ Kf7 327. Rb7+ Kf6 328. Rb6+ Kf7 329. Rb7+ Kf6 330. Rb6+ Kf7 331. Rb7+ Kf6 332. Rb6+ Kf7 333. Rb7+ Kf6 334. Rb6+ Kf7 335. Rb7+ Kf6 336. Rb6+ Kf7 337. Rb7+ Kf6 338. Rb6+ Kf7 339. Rb7+ Kf6 340. Rb6+ Kf7 341. Rb7+ Kf6 342. Rb6+ Kf7 343. Rb7+ Kf6 344. Rb6+ Kf7 345. Rb7+ Kf6 346. Rb6+ Kf7 347. Rb7+ Kf6 348. Rb6+ Kf7 349. Rb7+ Kf6 350. Rb6+ Kf7 351. Rb7+ Kf6 352. Rb6+ Kf7 353. Rb7+ Kf6 354. Rb6+ Kf7 355. Rb7+ Kf6 356. Rb6+ Kf7 357. Rb7+ Kf6 358. Rb6+ Kf7 359. Rb7+ Kf6 360. Rb6+ Kf7 361. Rb7+ Kf6 362. Rb6+ Kf7 363. Rb7+ Kf6 364. Rb6+ Kf7 365. Rb7+ Kf6 366. Rb6+ Kf7 367. Rb7+ Kf6 368. Rb6+ Kf7 369. Rb7+ Kf6 370. Rb6+ Kf7 371. Rb7+ Kf6 372. Rb6+ Kf7 373. Rb7+ Kf6 374. Rb6+ Kf7 375. Rb7+ Kf6 376. Rb6+ Kf7 377. Rb7+ Kf6 378. Rb6+ Kf7 379. Rb7+ Kf6 380. Rb6+ Kf7 381. Rb7+ Kf6 382. Rb6+ Kf7 383. Rb7+ Kf6 384. Rb6+ Kf7 385. Rb7+ Kf6 386. Rb6+ Kf7 387. Rb7+ Kf6 388. Rb6+ Kf7 389. Rb7+ Kf6 390. Rb6+ Kf7 391. Rb7+ Kf6 392. Rb6+ Kf7 393. Rb7+ Kf6 394. Rb6+ Kf7 395. Rb7+ Kf6 396. Rb6+ Kf7 397. Rb7+ Kf6 398. Rb6+ Kf7 399. Rb7+ Kf6 400. Rb6+ Kf7 401. Rb7+ Kf6 402. Rb6+ Kf7 403. Rb7+ Kf6 404. Rb6+ Kf7 405. Rb7+ Kf6 406. Rb6+ Kf7 407. Rb7+ Kf6 408. Rb6+ Kf7 409. Rb7+ Kf6 410. Rb6+ Kf7 411. Rb7+ Kf6 412. Rb6+ Kf7 413. Rb7+ Kf6 414. Rb6+ Kf7 415. Rb7+ Kf6 416. Rb6+ Kf7 417. Rb7+ Kf6 418. Rb6+ Kf7 419. Rb7+ Kf6 420. Rb6+ Kf7 421. Rb7+ Kf6 422. Rb6+ Kf7 423. Rb7+ Kf6 424. Rb6+ Kf7 425. Rb7+ Kf6 426. Rb6+ Kf7 427. Rb7+ Kf6 428. Rb6+ Kf7 429. Rb7+ Kf6 430. Rb6+ Kf7 431. Rb7+ Kf6 432. Rb6+ Kf7 433. Rb7+ Kf6 434. Rb6+ Kf7 435. Rb7+ Kf6 436. Rb6+ Kf7 437. Rb7+ Kf6 438. Rb6+ Kf7 439. Rb7+ Kf6 440. Rb6+ Kf7 441. Rb7+ Kf6 442. Rb6+ Kf7 443. Rb7+ Kf6 444. Rb6+ Kf7 445. Rb7+ Kf6 446. Rb6+ Kf7 447. Rb7+ Kf6 448. Rb6+ Kf7 449. Rb7+ Kf6 450. Rb6+ Kf7 451. Rb7+ Kf6 452. Rb6+ Kf7 453. Rb7+ Kf6 454. Rb6+ Kf7 455. Rb7+ Kf6 456. Rb6+ Kf7 457. Rb7+ Kf6 458. Rb6+ Kf7 459. Rb7+ Kf6 460. Rb6+ Kf7 461. Rb7+ Kf6 462. Rb6+ Kf7 463. Rb7+ Kf6 464. Rb6+ Kf7 465. Rb7+ Kf6 466. Rb6+ Kf7 467. Rb7+ Kf6 468. Rb6+ Kf7 469. Rb7+ Kf6 470. Rb6+ Kf7 471. Rb7+ Kf6 472. Rb6+ Kf7 473. Rb7+ Kf6 474. Rb6+ Kf7 475. Rb7+ Kf6 476. Rb6+ Kf7 477. Rb7+ Kf6 478. Rb6+ Kf7 479. Rb7+ Kf6 480. Rb6+ Kf7 481. Rb7+ Kf6 482. Rb6+ Kf7 483. Rb7+ Kf6 484. Rb6+ Kf7 485. Rb7+ Kf6 486. Rb6+ Kf7 487. Rb7+ Kf6 488. Rb6+ Kf7 489. Rb7+ Kf6 490. Rb6+ Kf7 491. Rb7+ Kf6 492. Rb6+ Kf7 493. Rb7+ Kf6 494. Rb6+ Kf7 495. Rb7+ Kf6 496. Rb6+ Kf7 497. Rb7+ Kf6 498. Rb6+ Kf7 499. Rb7+ Kf6 500. Rb6+ Kf7 501. Rb7+ Kf6 502. Rb6+ Kf7 503. Rb7+ Kf6 504. Rb6+ Kf7 505. Rb7+ Kf6 506. Rb6+ Kf7 507. Rb7+ Kf6 508. Rb6+ Kf7 509. Rb7+ Kf6 510. Rb6+ Kf7 511. Rb7+ Kf6 512. Rb6+ Kf7 513. Rb7+ Kf6 514. Rb6+ Kf7 515. Rb7+ Kf6 516. Rb6+ Kf7 517. Rb7+ Kf6 518. Rb6+ Kf7 519. Rb7+ Kf6 520. Rb6+ Kf7 521. Rb7+ Kf6 522. Rb6+ Kf7 523. Rb7+ Kf6 524. Rb6+ Kf7 525. Rb7+ Kf6 526. Rb6+ Kf7 527. Rb7+ Kf6 528. Rb6+ Kf7 529. Rb7+ Kf6 530. Rb6+ Kf7 531. Rb7+ Kf6 532. Rb6+ Kf7 533. Rb7+ Kf6 534. Rb6+ Kf7 535. Rb7+ Kf6 536. Rb6+ Kf7 537. Rb7+ Kf6 538. Rb6+ Kf7 539. Rb7+ Kf6 540. Rb6+ Kf7 541. Rb7+ Kf6 542. Rb6+ Kf7 543. Rb7+ Kf6 544. Rb6+ Kf7 545. Rb7+ Kf6 546. Rb6+ Kf7 547. Rb7+ Kf6 548. Rb6+ Kf7 549. Rb7+ Kf6 550. Rb6+ Kf7 551. Rb7+ Kf6 552. Rb6+ Kf7 553. Rb7+ Kf6 554. Rb6+ Kf7 555. Rb7+ Kf6 556. Rb6+ Kf7 557. Rb7+ Kf6 558. Rb6+ Kf7 559. Rb7+ Kf6 560. Rb6+ Kf7 561. Rb7+ Kf6 562. Rb6+ Kf7 563. Rb7+ Kf6 564. Rb6+ Kf7 565. Rb7+ Kf6 566. Rb6+ Kf7 567. Rb7+ Kf6 568. Rb6+ Kf7 569. Rb7+ Kf6 570. Rb6+ Kf7 571. Rb7+ Kf6 572. Rb6+ Kf7 573. Rb7+ Kf6 574. Rb6+ Kf7 575. Rb7+ Kf6 576. Rb6+ Kf7 577. Rb7+ Kf6 578. Rb6+ Kf7 579. Rb7+ Kf6 580. Rb6+ Kf7 581. Rb7+ Kf6 582. Rb6+ Kf7 583. Rb7+ Kf6 584. Rb6+ Kf7 585. Rb7+ Kf6 586. Rb6+ Kf7 587. Rb7+ Kf6 588. Rb6+ Kf7 589. Rb7+ Kf6 590. Rb6+ Kf7 591. Rb7+ Kf6 592. Rb6+ Kf7 593. Rb7+ Kf6 594. Rb6+ Kf7 595. Rb7+ Kf6 596. Rb6+ Kf7 597. Rb7+ Kf6 598. Rb6+ Kf7 599. Rb7+ Kf6 600. Rb6+ Kf7 601. Rb7+ Kf6 602. Rb6+ Kf7 603. Rb7+ Kf6 604. Rb6+ Kf7 605. Rb7+ Kf6 606. Rb6+ Kf7 607. Rb7+ Kf6 608. Rb6+ Kf7 609. Rb7+ Kf6 610. Rb6+ Kf7 611. Rb7+ Kf6 612. Rb6+ Kf7 613. Rb7+ Kf6 614. Rb6+ Kf7 615. Rb7+ Kf6 616. Rb6+ Kf7 617. Rb7+ Kf6 618. Rb6+ Kf7 619. Rb7+ Kf6 620. Rb6+ Kf7 621. Rb7+ Kf6 622. Rb6+ Kf7 623. Rb7+ Kf6 624. Rb6+ Kf7 625. Rb7+ Kf6 626. Rb6+ Kf7 627. Rb7+ Kf6 628. Rb6+ Kf7 629. Rb7+ Kf6 630. Rb6+ Kf7 631. Rb7+ Kf6 632. Rb6+ Kf7 633. Rb7+ Kf6 634. Rb6+ Kf7 635. Rb7+ Kf6 636. Rb6+ Kf7 637. Rb7+ Kf6 638. Rb6+ Kf7 639. Rb7+ Kf6 640. Rb6+ Kf7 641. Rb7+ Kf6 642. Rb6+ Kf7 643. Rb7+ Kf6 644. Rb6+ Kf7 645. Rb7+ Kf6 646. Rb6+ Kf7 647. Rb7+ Kf6 648. Rb6+ Kf7 649. Rb7+ Kf6 650. Rb6+ Kf7 651. Rb7+ Kf6 652. Rb6+ Kf7 653. Rb7+ Kf6 654. Rb6+ Kf7 655. Rb7+ Kf6 656. Rb6+ Kf7 657. Rb7+ Kf6 658. Rb6+ Kf7 659. Rb7+ Kf6 660. Rb6+ Kf7 661. Rb7+ Kf6 662. Rb6+ Kf7 663. Rb7+ Kf6 664. Rb6+ Kf7 665. Rb7+ Kf6 666. Rb6+ Kf7 667. Rb7+ Kf6 668. Rb6+ Kf7 669. Rb7+ Kf6 670. Rb6+ Kf7 671. Rb7+ Kf6 672. Rb6+ Kf7 673. Rb7+ Kf6 674. Rb6+ Kf7 675. Rb7+ Kf6 676. Rb6+ Kf7 677. Rb7+ Kf6 678. Rb6+ Kf7 679. Rb7+ Kf6 680. Rb6+ Kf7 681. Rb7+ Kf6 682. Rb6+ Kf7 683. Rb7+ Kf6 684. Rb6+ Kf7 685. Rb7+ Kf6 686. Rb6+ Kf7 687. Rb7+ Kf6 688. Rb6+ Kf7 689. Rb7+ Kf6 690. Rb6+ Kf7 691. Rb7+ Kf6 692. Rb6+ Kf7 693. Rb7+ Kf6 694. Rb6+ Kf7 695. Rb7+ Kf6 696. Rb6+ Kf7 697. Rb7+ Kf6 698. Rb6+ Kf7 699. Rb7+ Kf6 700. Rb6+ Kf7 701. Rb7+ Kf6 702. Rb6+ Kf7 703. Rb7+ Kf6 704. Rb6+ Kf7 705. Rb7+ Kf6 706. Rb6+ Kf7 707. Rb7+ Kf6 708. Rb6+ Kf7 709. Rb7+ Kf6 710. Rb6+ Kf7 711. Rb7+ Kf6 712. Rb6+ Kf7 713. Rb7+ Kf6 714. Rb6+ Kf7 715. Rb7+ Kf6 716. Rb6+ Kf7 717. Rb7+ Kf6 718. Rb6+ Kf7 719. Rb7+ Kf6 720. Rb6+ Kf7 721. Rb7+ Kf6 722. Rb6+ Kf7 723. Rb7+ Kf6 724. Rb6+ Kf7 725. Rb7+ Kf6 726. Rb6+ Kf7 727. Rb7+ Kf6 728. Rb6+ Kf7 729. Rb7+ Kf6 730. Rb6+ Kf7 731. Rb7+ Kf6 732. Rb6+ Kf7 733. Rb7+ Kf6 734. Rb6+ Kf7 735. Rb7+ Kf6 736. Rb6+ Kf7 737. Rb7+ Kf6 738. Rb6+ Kf7 739. Rb7+ Kf6 740. Rb6+ Kf7 741. Rb7+ Kf6 742. Rb6+ Kf7 743. Rb7+ Kf6 744. Rb6+ Kf7 745. Rb7+ Kf6 746. Rb6+ Kf7 747. Rb7+ Kf6 748. Rb6+ Kf7 749. Rb7+ Kf6 750. Rb6+ Kf7 751. Rb7+ Kf6 752. Rb6+ Kf7 753. Rb7+ Kf6 754. Rb6+ Kf7 755. Rb7+ Kf6 756. Rb6+ Kf7 757. Rb7+ Kf6 758. Rb6+ Kf7 759. Rb7+ Kf6 760. Rb6+ Kf7 761. Rb7+ Kf6 762. Rb6+ Kf7 763. Rb7+ Kf6 764. Rb6+ Kf7 765. Rb7+ Kf6 766. Rb6+ Kf7 767. Rb7+ Kf6 768. Rb6+ Kf7 769. Rb7+ Kf6 770. Rb6+ Kf7 771. Rb7+ Kf6 772. Rb6+ Kf7 773. Rb7+ Kf6 774. Rb6+ Kf7 775. Rb7+ Kf6 776. Rb6+ Kf7 777. Rb7+ Kf6 778. Rb6+ Kf7 779. Rb7+ Kf6 780. Rb6+ Kf7 781. Rb7+ Kf6 782. Rb6+ Kf7 783. Rb7+ Kf6 784. Rb6+ Kf7 785. Rb7+ Kf6 786. Rb6+ Kf7 787. Rb7+ Kf6 788. Rb6+ Kf7 789. Rb7+ Kf6 790. Rb6+ Kf7 791. Rb7+ Kf6 792. Rb6+ Kf7 793. Rb7+ Kf6 794. Rb6+ Kf7 795. Rb7+ Kf6 796. Rb6+ Kf7 797. Rb7+ Kf6 798. Rb6+ Kf7 799. Rb7+ Kf6 800. Rb6+ Kf7 801. Rb7+ Kf6 802. Rb6+ Kf7 803. Rb7+ Kf6 804. Rb6+ Kf7 805. Rb7+ Kf6 806. Rb6+ Kf7 807. Rb7+ Kf6 808. Rb6+ Kf7 809. Rb7+ Kf6 810. Rb6+ Kf7 811. Rb7+ Kf6 812. Rb6+ Kf7 813. Rb7+ Kf6 814. Rb6+ Kf7 815. Rb7+ Kf6 816. Rb6+ Kf7 817. Rb7+ Kf6 818. Rb6+ Kf7 819. Rb7+ Kf6 820. Rb6+ Kf7 821. Rb7+ Kf6 822. Rb6+ Kf7 823. Rb7+ Kf6 824. Rb6+ Kf7 825. Rb7+ Kf6 826. Rb6+ Kf7 827. Rb7+ Kf6 828. Rb6+ Kf7 829. Rb7+ Kf6 830. Rb6+ Kf7 831. Rb7+ Kf6 832. Rb6+ Kf7 833. Rb7+ Kf6 834. Rb6+ Kf7 835. Rb7+ Kf6 836. Rb6+ Kf7 837. Rb7+ Kf6 838. Rb6+ Kf7 839. Rb7+ Kf6 840. Rb6+ Kf7 841. Rb7+ Kf6 842. Rb6+ Kf7 843. Rb7+ Kf6 844. Rb6+ Kf7 845. Rb7+ Kf6 846. Rb6+ Kf7 847. Rb7+ Kf6 848. Rb6+ Kf7 849. Rb7+ Kf6 850. Rb6+ Kf7 851. Rb7+ Kf6 852. Rb6+ Kf7 853. Rb7+ Kf6 854. Rb6+ Kf7 855. Rb7+ Kf6 856. Rb6+ Kf7 857. Rb7+ Kf6 858. Rb6+ Kf7 859. Rb7+ Kf6 860. Rb6+ Kf7 861. Rb7+ Kf6 862. Rb6+ Kf7 863. Rb7+ Kf6 864. Rb6+ Kf7 865. Rb7+ Kf6 866. Rb6+ Kf7 867. Rb7+ Kf6 868. Rb6+ Kf7 869. Rb7+ Kf6 870. Rb6+ Kf7 871. Rb7+ Kf6 872. Rb6+ Kf7 873. Rb7+ Kf6 874. Rb6+ Kf7 875. Rb7+ Kf6 876. Rb6+ Kf7 877. Rb7+ Kf6 878. Rb6+ Kf7 879. Rb7+ Kf6 880. Rb6+ Kf7 881. Rb7+ Kf6 882. Rb6+ Kf7 883. Rb7+ Kf6 884. Rb6+ Kf7 885. Rb7+ Kf6 886. Rb6+ Kf7 887. Rb7+ Kf6 888. Rb6+ Kf7 889. Rb7+ Kf6 890. Rb6+ Kf7 891. Rb7+ Kf6 892. Rb6+ Kf7 893. Rb7+ Kf6 894. Rb6+ Kf7 895. Rb7+ Kf6 896. Rb6+ Kf7 897. Rb7+ Kf6 898. Rb6+ Kf7 899. Rb7+ Kf6 900. Rb6+ Kf7 901. Rb7+ Kf6 902. Rb6+ Kf7 903. Rb7+ Kf6 904. Rb6+ Kf7 905. Rb7+ Kf6 906. Rb6+ Kf7 907. Rb7+ Kf6 908. Rb6+ Kf7 909. Rb7+ Kf6 910. Rb6+ Kf7 911. Rb7+ Kf6 912. Rb6+ Kf7 913. Rb7+ Kf6 914. Rb6+ Kf7 915. Rb7+ Kf6 916. Rb6+ Kf7 917. Rb7+ Kf6 918. Rb6+ Kf7 919. Rb7+ Kf6 920. Rb6+ Kf7 921. Rb7+ Kf6 922. Rb6+ Kf7 923. Rb7+ Kf6 924. Rb6+ Kf7 925. Rb7+ Kf6 926. Rb6+ Kf7 927. Rb7+ Kf6 928. Rb6+ Kf7 929. Rb7+ Kf6 930. Rb6+ Kf7 931. Rb7+ Kf6 932. Rb6+ Kf7 933. Rb7+ Kf6 934. Rb6+ Kf7 935. Rb7+ Kf6 936. Rb6+ Kf7 937. Rb7+ Kf6 938. Rb6+ Kf7 939. Rb7+ Kf6 940. Rb6+ Kf7 941. Rb7+ Kf6 942. Rb6+ Kf7 943. Rb7+ Kf6 944. Rb6+ Kf7 945. Rb7+ Kf6 946. Rb6+ Kf7 947. Rb7+ Kf6 948. Rb6+ Kf7 949. Rb7+ Kf6 950. Rb6+ Kf7 951. Rb7+ Kf6 952. Rb6+ Kf7 953. Rb7+ Kf6 954. Rb6+ Kf7 955. Rb7+ Kf6 956. Rb6+ Kf7 957. Rb7+ Kf6 958. Rb6+ Kf7 959. Rb7+ Kf6 960. Rb6+ Kf7 961. Rb7+ Kf6 962. Rb6+ Kf7 963. Rb7+ Kf6 964. Rb6+ Kf7 965. Rb7+ Kf6 966. Rb6+ Kf7 967. Rb7+ Kf6 968. Rb6+ Kf7 969. Rb7+ Kf6 970. Rb6+ Kf7 971. Rb7+ Kf6 972. Rb6+ Kf7 973. Rb7+ Kf6 974. Rb6+ Kf7 975. Rb7+ Kf6 976. Rb6+ Kf7 977. Rb7+ Kf6 978. Rb6+ Kf7 979. Rb7+ Kf6 980. Rb6+ Kf7 981. Rb7+ Kf6 982. Rb6+ Kf7 983. Rb7+ Kf6 984. Rb6+ Kf7 985. Rb7+ Kf6 986. Rb6+ Kf7 987. Rb7+ Kf6 988. Rb6+ Kf7 989. Rb7+ Kf6 990. Rb6+ Kf7 991. Rb7+ Kf6 992. Rb6+ Kf7 993. Rb7+ Kf6 994. Rb6+ Kf7 995. Rb7+ Kf6 996. Rb6+ Kf7 997. Rb7+ Kf6 998. Rb6+ Kf7 999. Rb7+ Kf6 1000. Rb6+ Kf7

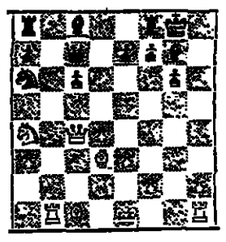

ד״ר עמנואל לסקר

— Rd7 22. Kh1 Rd1+), אולם את הימצעותו של לסקר מסמסע ה׳ טבעי 19. Kh1 1. שהיה מביא לידי עדיפות מכרעת, אפשר להסביר רק בחשקחתו לנישות. למשל: 19. — Qa5+ 20. Rd2 Qb5+ 21. Qc2 Qxc2+ 22. Kh1 Kf1 23. Rxf1 Rxf1+ 24. Kh2 Rf2+, 25. Kh1+, Rxb2 23. Rxf2).

20. Rd2 Qa5+ 21. Kc2 Rxc2 22. Qxc2 Qxc2+ (יותר מדויק היה 22. — Qa6+ כדי לכנות את ה׳ אים 23. Kc3 h5, 24 Rxa3). 23. Kb1!

הלבן אינו מעריך נכונה את אפשרויות ההתקפה של השחור בהקשר עם אתיחתו של הצד „ו״. ראוי היה למשומת לב חיזוקה הנוסף של העמדה עיי 23. Rc1! (אין מקום תועלת בהמשך 23. Kxc2 Qxc2+ 24. Kc1 Rc3! אולם לא 24. — Qxc1+ ? בגלל 25. Rxc1 ו״26 Qxc2+) 23. — Kf1 24. Rxf2 Qxf2 (24. — Qxc2+ 25. Qxc2 Rxc2 26. Qxc2 וכו׳).

23. — Qxc2+ 24. Kxc2 Kxf2 25. Qxc2+ Kxf3 26. Qc3+ Kf2 27. Qxa3 ! (מתברר כי הפרש אינו מספיק: 27. Qxa6? Kxe3 28. Qxa7 Kf4 29. Qxb6 Kxg5 30. Qxb7 Kf6 31. Qc8 Kf7 32. Qc7+ Kf8 33. Qc8+ Kf7 34. Qc7+ Kf8 35. Qc8+ Kf7 36. Qc7+ Kf8 37. Qc8+ Kf7 38. Qc7+ Kf8 39. Qc8+ Kf7 40. Qc7+ Kf8 41. Qc8+ Kf7 42. Qc7+ Kf8 43. Qc8+ Kf7 44. Qc7+ Kf8 45. Qc8+ Kf7 46. Qc7+ Kf8 47. Qc8+ Kf7 48. Qc7+ Kf8 49. Qc8+ Kf7 50. Qc7+ Kf8 51. Qc8+ Kf7 52. Qc7+ Kf8 53. Qc8+ Kf7 54. Qc7+ Kf8 55. Qc8+ Kf7 56. Qc7+ Kf8 57. Qc8+ Kf7 58. Qc7+ Kf8 59. Qc8+ Kf7 60. Qc7+ Kf8 61. Qc8+ Kf7 62. Qc7+ Kf8 63. Qc8+ Kf7 64. Qc7+ Kf8 65. Qc8+ Kf7 66. Qc7+ Kf8 67. Qc8+ Kf7 68. Qc7+ Kf8 69. Qc8+ Kf7 70. Qc7+ Kf8 71. Qc8+ Kf7 72. Qc7+ Kf8 73. Qc8+ Kf7 74. Qc7+ Kf8 75. Qc8+ Kf7 76. Qc7+ Kf8 77. Qc8+ Kf7 78. Qc7+ Kf8 79. Qc8+ Kf7 80. Qc7+ Kf8 81. Qc8+ Kf7 82. Qc7+ Kf8 83. Qc8+ Kf7 84. Qc7+ Kf8 85. Qc8+ Kf7 86. Qc7+ Kf8 87. Qc8+ Kf7 88. Qc7+ Kf8 89. Qc8+ Kf7 90. Qc7+ Kf8 91. Qc8+ Kf7 92. Qc7+ Kf8 93. Qc8+ Kf7 94. Qc7+ Kf8 95. Qc8+ Kf7 96. Qc7+ Kf8 97. Qc8+ Kf7 98. Qc7+ Kf8 99. Qc8+ Kf7 100. Qc7+ Kf8 101. Qc8+ Kf7 102. Qc7+ Kf8 103. Qc8+ Kf7 104. Qc7+ Kf8 105. Qc8+ Kf7 106. Qc7+ Kf8 107. Qc8+ Kf7 108. Qc7+ Kf8 109. Qc8+ Kf7 110. Qc7+ Kf8 111. Qc8+ Kf7 112. Qc7+ Kf8 113. Qc8+ Kf7 114. Qc7+ Kf8 115. Qc8+ Kf7 116. Qc7+ Kf8 117. Qc8+ Kf7 118. Qc7+ Kf8 119. Qc8+ Kf7 120. Qc7+ Kf8 121. Qc8+ Kf7 122. Qc7+ Kf8 123. Qc8+ Kf7 124. Qc7+ Kf8 125. Qc8+ Kf7 126. Qc7+ Kf8 127. Qc8+ Kf7 128. Qc7+ Kf8 129. Qc8+ Kf7 130. Qc7+ Kf8 131. Qc8+ Kf7 132. Qc7+ Kf8 133. Qc8+ Kf7 134. Qc7+ Kf8 135. Qc8+ Kf7 136. Qc7+ Kf8 137. Qc8+ Kf7 138. Qc7+ Kf8 139. Qc8+ Kf7 140. Qc7+ Kf8 141. Qc8+ Kf7 142. Qc7+ Kf8 143. Qc8+ Kf7 144. Qc7+ Kf8 145. Qc8+ Kf7 146. Qc7+ Kf8 147. Qc8+ Kf7 148. Qc7+ Kf8 149. Qc8+ Kf7 150. Qc7+ Kf8 151. Qc8+ Kf7 152. Qc7+ Kf8 153. Qc8+ Kf7 154. Qc7+ Kf8 155. Qc8+ Kf7 156. Qc7+ Kf8 157. Qc8+ Kf7 158. Qc7+ Kf8 159. Qc8+ Kf7 160. Qc7+ Kf8 161. Qc8+ Kf7 162. Qc7+ Kf8 163. Qc8+ Kf7 164. Qc7+ Kf8 165. Qc8+ Kf7 166. Qc7+ Kf8 167. Qc8+ Kf7 168. Qc7+ Kf8 169. Qc8+

מבחן השלב הראשון

ממשלת ישראל עדיין לא פרסמה הודעה מוסמכת על הסכמתה להצעות שהביא בידה מיסקו אחרי שיחות ד"ר קיסינגר בקאהיר, ובשלב זה אפשר להסתמך רק על דיווחים בלתי־רשמיים ועל ידיעות מבירות אחרות. ברור, כי לגבי ישראל קובע קודם כל הפירוש הישראלי של כל הסכם — ומידת קיומו המלא תוכן ישפיע על השלבים הבאים.

לפי דיווחים, הסכימה ישראל להמשיך באספקה הבלתי־צבאית לארמיה ה־3 דרך מסדרון קבע בפיקוח משולב של ארום וישראל — וזאת תמורת חילופי שבויים שיתחילו עם חילופי השבויים הפצועים, חסרי ההסגר הימי בבאב־אל־מנדב ומעבר לציים ישיר, לשלבי הסדר נוספים — שלב „ההינתקות" ושלב ההסכם.

לעומת הדיווחים על הסדר זה, חזר אתמול דובר ממשלת מצרים על הדרישה לנסיגה לקווי ה־22 באוקטובר, ונם ד"ר קיסינגר עצמו אישר ברמת־פשוט שהסכים עם סאדאת לעמוד על דרישה זו. הדובר המצרי אף לא הזכיר את חילופי השבויים והסגר הימי ולא ברור ישיר, אך תבע מישראל להראות „לפחות סימנים" לדרישת הנסיגה בפעיפות ראשונה. אם לא ייעשה הדבר „תוך שעות" — כך רמז — תפעל מצרים „בכל האמצעים"; זה זה, המשך ישיר לאיום שהשמיעה קאהיר מייד אחרי שיחת קיסינגר—סאדאת ושכנאה סימוכין בהיערכות החדשה של הצבא המצרי בקווי החזית.

נוכח כל אלה נראותה האופטימיות המופגנת של ד"ר קיסינגר ועוזרו לפחות מוקדמת במה שנוגע לבעיה המיידית של יישוב הסכסוך הזאת. מה גם שמן החזית הצפונית בא אישור עקיף לתכנות־הלוחמה הערבית המחודשת בצורת הידיעה שהכוח הפיראקי הוד לסוריה. בשום פנים אי־אפשר לקבוע מבעד למסך־עשן זה, אם בצד הערבי בשלה ההחלטה שלא לחדש את הקרבות, שוד־הבסוחון נותן ביטוי למצב באמרו אותו מול כי אנו נמצאים עדיין „בעיצומה של המלחמה".

ניקסון מחסן ארה"ב מפני סחטנות

„הודרה שומן ללא הרפיית שריריים" — כך תגדיר הנשיא ריצ'ארד ניקסון את האמצעים לחסכון בנפט. שפלוחם הדיבי אתמול בבאמו לאומה. תחלת האמריקאית בנפט מן המזרח היתה גם עד כה טולית — לכל היותר כעשרה אחוזים מן התצרוכת האמריקאים הנבנית כיסו ביבוא מאזור דנו. מטרת אמצעי החסכון היא לשים קץ לתלות הלקית זו. זו מטרה מהייבת המציאות. ביחוד לאור פיק הברכיים שהפ־גינו ארבות אירופה המערבית נוכח אימוחם של הספקי הנפט הערביים.

ארה"ב תוכל לפעול בהצלחה לקידומו של חסדר שלום במזרח התיכון רק אם יובר לכליטי ערב, בצל לבל ספק, כי הנשק של סחטנות בנפט אינו יעיל כלל כלפי אמריקה. ודאי ייעצו נסיעות ערביים ללחץ על אתיב באמצעות אירופה. אך סיכויי הצלחתם יהיו זעומים ביותר, בנסיבות החדשות.

אמצעי החסכון בנפט שהוזכרו בארה"ב לא יפגעו בכל כלה האמריקאית ובשר הייצור האדיר של תעשיית ארה"ב לא יינוק. קצת פחות פינוק וביזבוז, די בהם כדי לצמצם את צריכת הנפט בארה"ב כדי עשרה ואף 15 אחוזים.

הנשיא ניקסון סיים את דבריו בבטן התחייבות לאומה לעשות כל שביכולתו כדי להוכיח, שהוא ראוי לאמון שניתן לו בבחירות לפני שנה. פרשת ווטרגיט הסבה כבר נזק קשה ביותר למשל ניקסון ועריפה אף את כושרה של הדיפלומטיה האמריקאית להשפיע על ידידים ואויבים. אם אכן יש בידיו הוכחות לכך שהואשמות נגדו בדבר בתן יד לחיפוי על פשעים, שבוצעו ביומי מלחמת הבחירות, בשקר יסודן, ייעיב הנשיא לעשות אם יביאן בהקדם לידיעת הציבור הרחב. הוא חייב לעשות זאת לא רק למען שיהור שמו הוא, כי אם גם לטם הזיזוק הממשלי, שיקרתו תחיצת לארה"ב ולשלום החפשי כולו אף בימים כתיקנם — ועל אחת כמה וכמה בימי משבר וסכנת מלחמה.

עת חסכון בדלק

מדינות רבות בעולם כבר מטפלות מזמן בתיכנון אופרטיבי של חסכון בדלק. גם בישראל הגיע הזמן להתכונן לחסור הממשמש ובא — אף כי אין מקום לבהלה.

השבוע נעמו צעדים ראשונים הכרוכים לצמצם את צריכת הדלק. העלאת מחירו ומחירי התחבורה היו צעד היוני ראשון. מחיר גבוה יותר גורר בדרך כלל הגבלה בצריכה, וזו אחת הסיבות שחייבו את ייקור ההסבל והדלק. אולם בכך לא די, ולכן הועלו ההצעות בדבר צמצום הסיבוב ברכב ובחשמל.

מכסה בחיצות נוח מצבנו מזה של אירופה ומכסה אחרות קטנה יותר. החורף הישראלי קל יותר בהאירופי ולכן לא יהווה מיעוט ההימום גזירה קשה מנשוא. לעומת זאת מצבנו קשה יותר מאשר בארצות אירופה מאחר שהחלחמה מקשה על ארגון המשק. גיזום הרכב הכבד, ובמיוחד אוטובוסים, ככביד על קיום תחבורה ציבורית נאותה. בנקודה זו צריך לרכז את המאמצים כדי להביא לצמצום כל צריכת הדלק על־ידי דאגת־יתר לתחבורה הציבורית והפצלתה גם בשבתות במקום הרכב הפרטי. זה יאפסר חיסכון בדלק גם בעבר לכה שמתוכנן.

מהציבור יש לתבוע, כי יקריב מעט מנוחתו. דברים תכופים וחסובים יותר מוטלים על כף המאזניים. גזבור, ש־80 אחוז מתושבי ישראל לא נתנו מעולם ממכונית פרטית, וטיעור גבוה לא נתנה גם בעבר מהסקה מרכזית או המלית, אם הם יכלו לעבוד בכך יוכל כל הציבור.

דיפלומטיה בצל איומים

מאת משה כרמל

המאורעות, המדיניים והצבאיים, הקסומים למורה ותיכון עקומים להתגלגל שהה בהחיידות בדלה. אחרי סאדאת בפתיחת־אש בכי־ווים הילוך מואץ לשעילות הדיפ־לומטיה, המבקשת למנוע הידר־דות נוספת במצב עליידי ייצוב הסטקת־האש. דבר שהוא תואי מוקדם לכל נסיון הידברות לקי־ראת הסדר של קבע. אלו הזוהרות המעצמות הגדולות, אך אין כלל לדעת, אם לא יבקשו לעשות את הדבר על חשבון מה שנראה לי ישראל כאינטרסים הזיקים לה ביותר. דבר זה יכול לקרות אפי־לו אם בשלב מן השלבים, אי ב־סעיף כן הסעיפים, תהיה הסכמה בין הגדולים.

יש להתייחס במלוא הרציניות ל־איומים המצויים בדבר חידוש ה־אש, אפילו יוסיפו לנצור נשקב. והדבר הוא בסבירות גיכרת — אם בנסיון נואש לחלץ את הצר־כיה ה־3 מן הכיתור ואם כדי לה־איץ במחלכים הבדיניים הרצויים ל־ערבים.

שלום בצרים הרי אינו כרוכ בחיות לגבי תוצאות המערכה ה־צבאיות שהיתה. אשר ביכלן באי־חוד כלשהו. ולגבי התוצאות האפ־שריות של המערכה הצבאית ה־תחיה. אם תתחולל ביומנו. אבל יש להניח, כי הוא גם מודע לכך, שבסיטואציה הזו־חדה. שבצרה באיזור עם המלחמה. ובוכח הב־עדות המעצמתית שהעמיקה — אין זירת הקרב חפשית הנוטה אך לשני הצדדים הנלחמים; קרוב לוודאי, כי הוצאות הזוהרות הצבאיות לא יזכפנו מיחסי־הכו־חות. כבורי־מלחמה וכהמחלכים האופרטיביים של הצדדים הלחמ־ים בלבה, ביטולו לשדה־המערכה את עצבת מחוותיהם.

מחלכיה המדיניים ואיומיה הצ־באיים של ברה"מ בשלב מן הס־לבים במלחמה ובה הגיעו זר ערבים אל סף התמוטטות צבאית כוללת — מחלכים אשר ארה"ב לא מצאה לאפשרי להתייצב מולם — הצילו את הצבא הבצרי מהי־בוטה ואת הארמיה ה־3 במיוחד; האת עליידי הפעלת כוכיר הפ־קחת־האש, בתכתיב של ארום וה־מצמצות גם יחד בטרם, באה הכ־רעת צבאית, שנטתה לטובת יש־ראל ולרעת מצרים.

עובדה זו נוצרה תקופה בלב סאדאת, כי בעלת־ברירות הגדולה ומיוב ותחלנו אף מכל מצוקה אפשרית בעתיד — שלתובה הוא עלול להיקלע אחר כיפתה בשש — זכל סכנה צבאית של ממ־ש איננה נמקפה לו, גם כשיוד הזה על ותחתונה בשדה־הקרב.

לאחרה זה, על־סמך נסיון העבר הקרוב יש לסאדאת סיבה טובה לחניה, כי פתיחה מחדש באש עשויה לסייע לו בעדה הדיפלו־מטיה ולדרבן מחלכים מדיניים ס־בבר הנעה, אף הם בעזרת אש. מבל־מקום, האיום הנמשך בחפ־צלת האש — הוא עצמו יכול להוציל... הראה שאין הוא עדוי להסיר איום זה כליל אלא אם הי מחלכים המדיניים של יתוי מעצ־מה־זעל (קרי: ארה"ב, הראיל ועמדת ברה"ם נתנה בלאו הכי) יכיחו את דעתו, בעלב זה הוא ספת נגוע „שנכי" לארה"ב...

אשר בהחלט להניח, כי גם לנוכח הסכם כלשהו לשכירת הפ־סקת האש, יוסיף סאדאת להחזיק ב„אופציה" כל הפרעתה.

*

מלחמת יום הכיפורים, שבה מוכלה כלל המיתקפה הצבאית הר־ערבית המשולבת — הביאה מיתי־קפה מדינית ערבית בדולה, אשר נזרה על האמת, זכתה להישיבים מרשימים תוך זמן קצר.

ברה"מ, המחוברת בעקשנות לי־המשכת והשעטתה במזרח התיכון ובמפרץ הפרסי, הוציאבה באזרה מלא ונלוי, צבאית ומדינית, לצד הערבים; ארה"ב, שהתאמנה מערי־עוד המעטרה הבין־מעצמתית זכ־כבנת עיטות אפשרי ביניהן, ואף מהלות המחסור בנפט באירופה ובמחוזמיה־היא, מהפשות דרכים להפיס את דעת הערבים, לגלות מסילות אל לבותיהם ולחדש את יחסיה עמם.

כך נמצא שלמיי־ערב יכולים לסכם לעצמם, כי אף שמיתקפתם הצבאית נכשלה, בצאם נשחק ב־חלקו וקרבנותיהם רבים — לא היה זה מהלך־שוא, כי הם קומ־פים את פיקחתה בשדה המדיני־ית...

מעודדים כן מהתרחיות כי־שדה המדיניות — הוראות להם נושפות במפרקיהם — קצרה ורחם מקצב המתקדמות וחם בלתי־כדר־ים בחיקף הוויטנאים.

אמנם המצב בבאב־אל־מאנדב עצמו בעיני; השבויים הישראליים, לרבות הפצועים כצוים בדיחם, ואפילו רשימות כלאות לא נמסרו. אולם כתות ישראל נכנאים עמוק באדמת מצרים ונינבים בטוחן; הארמיה ה־3 מכותרת ותנוגה ל־חסדי ישראל. דבר זה אינו נראה למצרים כנתאם את הצלחותיהם המדיניות בזירה הבין־לאומית ואת תחיכתה הבין־מעצמתית — הכ־שותפת הנפרדת — כלה הם זכו.

במצב זה לא יהיה זה חוזב מתיהם של הדברים שבתלשלו בלחמה ונזקרו לאחרית. אם יני־חו המצרים, כי איום בפתיחה ב־ספת באש עשוי להעמיק את הד־אבה לשלום תמולם, להניע את ה־מעצמות להטיה את סיפולם בסכ־סוך ולהחות לחץ אפקטיבי על יש־ראל, לחץ זה צריך שיתיה מכוון לרכך את עמדתה בכל הנוגע לזר־מרת הכיתור מן הארביה ה־3, להחזרת הכתחה אל קווי 22 ב־אוקטובר ולהגמשת עמדתיה הב־סיסית לגבי תנאי ההכרך חיים ראלי־ערבי הנוגעים לעניין הגבו־לות.

דגם זה הסיכון לכהות הארב שבהתחדדות צבאית חדשה. אם אכמם, יפתה באש, נראה לו ביצים נוכח הבטחותיה של ברה"ם וב־עצירה של ארה"ב.

נראה הדבר, כי מפרתו הקרובה של סאדאת היא: לחחיר את ה־ארמיה ה־3 כן הכיתור ולעקור את כוחות ישראל נבצאים עמוק באדמת מצרים ונינבים בטוחן; הארמיה ה־3 מכותרת ותנוגה ל־חסדי ישראל. דבר זה אינו נראה למצרים כנתאם את הצלחותיהם המדיניות בזירה הבין־לאומית ואת תחיכתה הבין־מעצמתית — הב־שותפת הנפרדת — כלה הם זכו.

במצב זה לא יהיה זה חוזב מתיהם של הדברים שבתלשלו בלחמה ונזקרו לאחרית. אם יני־חו המצרים, כי איום בפתיחה ב־ספת באש עשוי להעמיק את הד־אבה לשלום תמולם, להניע את ה־מעצמות להטיה את סיפולם בסכ־סוך ולהחות לחץ אפקטיבי על יש־ראל. לחץ זה צריך שיתיה מכוון לרכך את עמדתה בכל הנוגע לזר־מרת הכיתור מן הארביה ה־3, להחזרת הכתחה אל קווי 22 ב־אוקטובר ולהגמשת עמדתיה הב־סיסית לגבי תנאי ההכרך חיים ראלי־ערבי הנוגעים לעניין הגבו־לות.

דגם זה הסיכון לכהות הארב שבהתחדדות צבאית חדשה. אם אכמם, יפתה באש, נראה לו ביצים נוכח הבטחותיה של ברה"ם וב־עצירה של ארה"ב.

נראה הדבר, כי מפרתו הקרובה של סאדאת היא: לחחיר את ה־ארמיה ה־3 כן הכיתור ולעקור את כוחות ישראל נבצאים עמוק באדמת מצרים ונינבים בטוחן; הארמיה ה־3 מכותרת ותנוגה ל־חסדי ישראל. דבר זה אינו נראה למצרים כנתאם את הצלחותיהם המדיניות בזירה הבין־לאומית ואת תחיכתה הבין־מעצמתית — הב־שותפת הנפרדת — כלה הם זכו.

במצב זה לא יהיה זה חוזב מתיהם של הדברים שבתלשלו בלחמה ונזקרו לאחרית. אם יני־חו המצרים, כי איום בפתיחה ב־ספת באש עשוי להעמיק את הד־אבה לשלום תמולם, להניע את ה־מעצמות להטיה את סיפולם בסכ־סוך ולהחות לחץ אפקטיבי על יש־ראל. לחץ זה צריך שיתיה מכוון לרכך את עמדתה בכל הנוגע לזר־מרת הכיתור מן הארביה ה־3, להחזרת הכתחה אל קווי 22 ב־אוקטובר ולהגמשת עמדתיה הב־סיסית לגבי תנאי ההכרך חיים ראלי־ערבי הנוגעים לעניין הגבו־לות.

יוקרתי וטכנולוגי גם יחד, ש־אינה מוכנה להוציאו מידה.

זכל אלה, בהכנה לקראת הב־כמת התביעה הסהיית וקצ־ר הרחה בדבר נסיגת ישראל מן ה־שטחים, תביעה שבה היא מחוו־קה מאז מלחמת־ששת־הימים וה־מתבססת פתה על סעיף 2 שב־החלטת מועצת הבטחון 338, מיום 22 לאוקטובר 1973, בדבר ביצוע ההחלטה 242, תביעה מצרית זו מבקשת להשיג ביצוע נסיגה יש־ראלית מלאה, אל בגולות 5 ביתי 1967, תוך התמלמות מנוסחות גבו־לות בסתון מתרים שבהחלטה.

*

פתיחת־אש עליידי צבא מצרים, אם הקרה בעתיד הקרוב אי הר־ראוק, לא תפגוע עדי את ישראל מפתחת הבלתי־פרוכה.

אם אמנם תשוב מצרים ותפתח במלחמה — היא תבחים להפעלה מיידית של מלא העצמת הצבאית הישראלית, הערוכה הפעם היטב. כבר בשלב ההתחלתי, כשיצדיה ברורים ומשתחים: להטילים את המתבודדות בין צבאות ישראל ומצרים, מראשיתה במיתקפת יום־כיפורים, ולהביאה לידי הכרעה בשדה־הקרב. דבר כלא נסתייע ב־שלב קודם של המלחמה בגלל אכיפת הפסקת־האש עליידי המע־צמות הגדולות בערב זמן, מבחי־נתה. בסנתחים של שמה ויחידות־צבא אחרות, אל בגולות 5 ביתי 1967, תוך התמלמות מנוסחות גבו־לות בסתון מתרים שבהחלטה.

*

אם הקרה בעתיד הקרוב אי הר־ראוק, לא תפגוע עדי את ישראל מפתחת הבלתי־פרוכה.

אך בהלחמה אם תקרה, ובמה שתקרה — עליכו לחוכ כב־כלתנה. האם מהחדיש עלינו הר־אש — חובה עלינו להביא אה־המלחמה על סיומה, בדהמה לדרך שבה הובאו עליידינו לסיכון מלי־המותינו הקודמות, שהיו כולן בפו־יה עלינו. אפילו לא יהיה בדבר זה כדי לקרב את השלום ומהסדר — יהיה בו כדי לרחוק את הב־חמה האת המזיעות להמהדת הכ־דינה.

ישראל חייבת להיערך במהירות וביסודיות לבערכה מדינית ולמע־רכה צבאית גם יחד — ושתיהן מצויות בפתח? — ואין ידע איזו מהן תוחיה קשה יותר.

תכונה בדולה מביבנו, מקרוב ומרחוק, אשר יכולה להוליד הכ־דרים לפרוץ דרך לשלום. אבל אין היא מבטחת רק סובמה. הכונה זו גם מומנת בה סכנות הדשקות של ראשנו ומבצעות ערות הדיפלמה ומגנות. הר־ברים מתרחשים בקצב רב ועליכו להתחזק, להתעצם ולהיערך ללא־שהיות. בדי שמחיה נכונים היכב, ובמקן, להתמדה עם כל מעליכו לבוא.

הרמטכ"ל על הכוונת

מאת אליהו אגרס

כלהבת יום הכיפורים נלפנה הר־בה אשליות, הפריכה קונצפציות שהיו מקובלות אלינו מאז מלחי־מת ששת הימים וגרמה לחלם יין חמר־התתראה לפני המלחה־מה — אל אנף המדיעיק. מפקד המגויל אשמה של פקודה כדי לטחר את עצמו ואת סיבתה לה. האמנם כך נהג הרמטכ"ל? בפירוש לא. החיפך הוא הנכון. הוא אמר:

„קיחה לו התראה קצרה מדי, התראה בלתי־מספקת. אבל התראה היא בעיקרה שונקציה מדיניות גם של ידיעות וגם של הערכה. אבל אני רוצה לאמר, שכעולם לא הלינו את בהמנה של ישראל רק בהתראה. אף פעם לא אפרנו שאי אחנו חייבים לקבל הדרעה מוקדמת שהתיה מלחמה ולא — לא נוכל לעמוד בה. לצ"ל היתה תמיד מבצעניה, שלפיה חייבים אנו להחזיק צבא סדיר, בעיקר בהתה עורין הול אויר סדירים והקרה. כדי שיוכל למנע מאתנו קטסדר־פה אם האויב תוקף אחנו ללא התראה מוקדמת. זו איננה היתה עבודה לאחר המלחמה ההוא. מיפתנו אותה מאתנו יום לחיתה הפסקת־האש הקודמת. באמנם 1970. מאז הוא הרבה מאוד אי־מים. מאדאת ומדינ שהוא יתקוף בעבור הדש. הוא הדיע שיתקוף בעבור 3 חודשים. הוא הדיע שיתקוף עד סוף 1971. הוא הדיע שיתקוף עד סוף 1972. הוא הדיע שיתקוף בראשיה 1973. היתה לנו התראה על מלחמת באמצע 1973, בחדש יוני. היו לנו הרבה מאוד התראה. במשך שנים אלה הה־הצבא המצרי ערוך כולו על חקה. הצבא הסורי הה ערוך כולו על קו הפסקת האש. ואין הדבר דומה למצב שהיה ב־1967, כאשר ידע־נו כי אם הצבא המצרי בסגריר נכנס לסינ אנחנו מביתים בלוד אינ. בצאות בפרים וכדומה היו ערוכים כל הכן בקוים הפסקר־תאש. הינו שאי אפשר לחחיק כל הכן את כל צה"ל. על כל אנשי המלחמים שלו מרוכים מ־לם. לכן ניכנסנו אם הקונצפציה שהיתה לנו צבא סדיר וחזק, שיוד־יה לנו הול־אויר חזק, ואם תהיה התראה מספקת ונדע בערר־מרחב — נסיק לנים מילואים, ובמידה שלא נדע בערר־מרחב, נוכל בעזר־רת הצבא הסדיר הזיל־האויר לבר־לם את האויב ותוך כדי בליכה לגיים מילואים לצאת להתקפה־נגד ולהכריע את האויב. זה כה לאמנם קרה לנו".

מלובר הדבר הוא על „לנ:", המסכיל כבוד — (אם זו אשבה, הרי היא מוטלת על המסכ"ל ועל ראשו — הרמטכ"ל. דברים אלה נאמרו ביתר בהירות בתשובה ל־שאלה אחרת:

„ההלטנו לגיים מילואים זמן קצר כדי לפני המתיחה באב. גיים מילואים זאת ההלטה כדבר־בת. לא פעם מקלנו אלא כדאי לגיים מילואים. עכא על ידי כך נמיסנו להתחדדות. לא פעם, לא מיסנו מילואים פעם שהיתה לנו הערכה מדיניות מזו אינה מל־חמה. גם הפעם הזו הערכות שר־נות. הזו ידיעות שונות ומן לא הביאו אותנו להחלטה על גיוס מילואים. ההלטנו שמנעות מל־בצא הסדיר צריכה להמשיך.

ש.: כבאתה אינר מהלטנו — אתה מדבר על המסכ"ל, המסכ"ל דבר הבטחון או המסכ"ל הבטח־לה?

ת.: ההערכות המדיניות מגיע מוכאות גם לדבר המדיני. כמובן עם המלצת המסכ"ל. דב־רים ברורים מאה.

ההחבטה נוספת לטפל ברמטכ"ל נהה לב. מבת הדעת חזר צה"ל בלבני סבבה. כבה הגיב על סדרת המאמרים של איתן קאנ ב„מעבר־ריר". לנזרך זה הוא נושף את רב־ר־ר־ר

אירופה מחייה את רוח מינכן

הכניעה הלהוטה של הקהיליה לסחטנות הנפט מחייבת מסקנות

מאת ישראל גוימן

אחרי הכפולת המחירים לישראל באפריקה, בסבע טעבר, באה הי הבעת התמוטטות חזית המדי ניה באירופה. שמבה מבדיקה הקהיליה הכלכלית האירופית שקו ממש לקראת האצם בידי מדינות הנפט הערביות: התשיבות. הר לבה, קיבלה את הדין רק לאחר הישמים ולחיצה. כהתחברר לי הולנדים, כי הסולידריות האירו פית המוחלטת התגדשה בקרילה, כשהתנף בידי ארצות ערב הגרון של צמצום משלוחי הנפט. הם לא ראו מנוס מהצטרפות אל הדר לסת והמשעה. שכמה כאיכון הי עמדה הערבית בסכסוך עם ישרא אל. בעיקר לטעבר הבסחון של אדים אף לא כאבו מדיבות אי רופה הערבית — ובכלון הדרי דות המסוריות של ישראל — כל צורך להודיע את החובה לי שאת ולתת על הסדר של שלום במדרת הקיבון, על פי החלטת 242. בבשנת 1938 כן בשנת 1973 הד בריטניה וצרפת אבירות הי כניעה לנחץ.

עם זאת נותר הבדל ישרדי אחד בין הגמדיב של מיכון לבסוסלי־ביקה לבין מיקום הגמדיב של ברוטל לישראל: בסוסלבקיה מבאה את עצמה בסדדות לחלר כון מול תבעים כיבון ואילו לי ישראל לעמוד בפני הכחתיבים של בעבלנים, כי הסולידריות האירו פית המוחלטת הגדשה בקרילה, כשהתנף בידי ארצות ערב הגרון של צמצום משלוחי הנפט. הם לא ראו מנוס מהצטרפות אל הדר לסת והמשעה. שכמה כאיכון הי עמדה הערבית בסכסוך עם ישרא אל. בעיקר לטעבר הבסחון של אדים אף לא כאבו מדיבות אי רופה לשאות מדיניות. אי רופה נתנה השבעת לערבים את הלוא מבוקשם. אך ספק אם יד־ פו ממנה. כל שדד לא התחייבה לפעול בצורת נמרצת לטיעון ה־ עמדה האמריקאית, כלבר להפ מקת הגמיבה בישראל. הי דבר האחרון שישראל יכולה לי הרשות לעצמה הוא ליצור בחר חות בין האיבעגטון לירדנים. עד כדי הבאת אחדב להבריאות מי מאבנו ראה אחדבו להתאגדה ולהכחד בעקבותיה.

האמוכיות שאפיינה את אידר פה, מלהישתה להיכנע לתנץ הד ערבי. באה לפלל מישמי מיבי ד גלוד בהדמיות מומת. אלכסנדר סאבגינגי, בעבר ,ידיד חסי של ישראל. כיום מנכיל המפלגה הד גוליסטית, נשאל בפאריס מה הית שמה. אילו נאלץ לבחור בין מש לחץ הנפט הערבי לבין בסחונה של ישראל. תשובתו שסמה ודח מיבנן, בפלא כיעורה: „אפרדף הבדר בנזדה בלבדית את האיב כרסים הערפתיים. הנהים עם ה־ אינטרס הארופי. ככל שהמדובר בסדרה אים אף לא כבאנו מדיבות אי רופה הערבית — ובכלון הדרי דות המסוריות של ישראל — כל צורך להודיע את החובה לי שאת ולתת על הסדר של שלום בסדרת הגיבון, על פי החלטת 242. בבשנת 1938 כן בשנת 1973 הד בריטניה וצרפת אבירות הד כניעה לנחץ.

עם זאת נותר הבדל ישרדי אחד בין הגמדיב של מיכון לבסוסלי־ביקה לבין מיקום הגמדיב של ישראל לעמוד בפני הכחתיבים של בעבלנים. כי הסולידריות האירו פית המוחלטת הגדשה בקרילה, כשהתנף בידי ארצות ערב הגרון של צמצום משלוחי הנפט. הם לא ראו מנוס מהצטרפות אל הדר לסת והמשעה. שכמה כאיכון הי עמדה הערבית בסכסוך עם ישרא אל. בעיקר לטעבר הבסחון של אדים אף לא כאבו מדיבות אי רופה לשאות מדיניות. אי רופה נתנה השבעת לערבים את הלוא מבוקשם. אך ספק אם יד־ פו ממנה. כל שדד לא התחייבה לפעול בצורת נמרצת לטיעון ה־ עמדה האמריקאית, כלבר להפ מקת הגמיבה בישראל. הי דבר האחרון שישראל יכולה לי הרשות לעצמה הוא ליצור בחר חות בין האיבעגטון לירדנים. עד כדי הבאת אחדב להבריאות מי מאבנו ראה אחדבו להתאגדה ולהכחד בעקבותיה.

האמוכיות שאפיינה את אידר פה, מלהישתה להיכנע לתנץ הד ערבי. באה לפלל מישמי מיבי ד גלוד בהדמיות מומת. אלכסנדר סאבגינגי, בעבר ,ידיד חסי של ישראל. כיום מנכיל המפלגה הד גוליסטית, נשאל בפאריס מה הית שמה. אילו נאלץ לבחור בין מש לחץ הנפט הערבי לבין בסחונה של ישראל. תשובתו שסמה ודח מיבנן, בפלא כיעורה: „אפרדף הבדר בנזדה בלבדית את האיב כרסים הערפתיים. הנהים עם הד אינטרס הארופי. ככל שהמדובר הוא ב־

ਅੱਜ ਦਾ ਮੌਸਮ

ਅੱਜ ਸਾਰਾ ਦਿਨ ਅਸਮਾਨ ਸਾਫ਼ ਰਹਿਣ ਦੀ ਸੰਭਾਵਨਾ ਹੈ। ਹਵਾ ਹਲਕੀ ਪੂਰਬੀ ਦਿਸ਼ਾ ਤੋਂ ਚੱਲੇਗੀ। ਤਾਪਮਾਨ ਵਿੱਚ ਕੋਈ ਖਾਸ ਤਬਦੀਲੀ ਨਹੀਂ ਹੋਵੇਗੀ। ਸਵੇਰ ਵੇਲੇ ਹਲਕੀ ਧੁੰਦ ਪੈ ਸਕਦੀ ਹੈ। ਅਗਲੇ ਦੋ ਦਿਨ ਮੌਸਮ ਖੁਸ਼ਕ ਰਹਿਣ ਦੀ ਆਸ ਹੈ।

ਸਾਈਕਲ ਚੋਰ ਫੜੇ

ਥਾਣਾ ਸਦਰ ਦੀ ਪੁਲਿਸ ਨੇ ਸ਼ਹਿਰ ਵਿਚੋਂ ਸਾਈਕਲ ਚੋਰੀ ਕਰਨ ਵਾਲੇ ਦੋ ਮੁੰਡੇ ਫੜ ਕੇ ਉਨ੍ਹਾਂ ਕੋਲੋਂ ਚੋਰੀ ਦੇ ਤਿੰਨ ਸਾਈਕਲ ਬਰਾਮਦ ਕੀਤੇ। ਇਹ ਸਾਈਕਲ ਪਿਛਲੇ ਦੋ ਮਹੀਨੇ ਤੋਂ ਚੋਰੀ ਹੋ ਰਹੇ ਸਨ। ਫੜੇ ਗਏ ਮੁੰਡੇ ਨਾਬਾਲਗ ਹਨ ਅਤੇ ਇਕ ਸਕੂਲ ਦੇ ਵਿਦਿਆਰਥੀ ਦੱਸੇ ਜਾਂਦੇ ਹਨ। ਥਾਣੇ ਦੇ ਇੰਚਾਰਜ ਸ. ਹਰਨਾਮ ਸਿੰਘ ਨੇ ਦੱਸਿਆ ਕਿ ਮੁੰਡਿਆਂ ਦੇ ਮਾਪੇ ਬੁਲਾ ਕੇ ਉਨ੍ਹਾਂ ਨੂੰ ਚੇਤਾਵਨੀ ਦੇ ਕੇ ਛੱਡ ਦਿਤਾ ਗਿਆ ਹੈ।

ਪਿੰਡ ਵਿਚ ਮੁਫ਼ਤ ਦਵਾਈ ਕੈਂਪ

ਪਿੰਡ ਬੇਰੀਵਾਲ ਖੁਰਦ ਵਿਖੇ ਐਤਵਾਰ ਨੂੰ ਮੁਫ਼ਤ ਦਵਾਈ ਕੈਂਪ ਲਗਾਇਆ ਗਿਆ। ਡਾ. ਸੁਰਿੰਦਰ ਕੌਰ ਗਿੱਲ ਦੀ ਅਗਵਾਈ ਹੇਠ ਡਾਕਟਰਾਂ ਦੀ ਟੀਮ ਨੇ ਸਵੇਰ ਤੋਂ ਸ਼ਾਮ ਤੱਕ ਕੰਮ ਕੀਤਾ। ਕੈਂਪ ਵਿਚ ਲਗਭਗ ਤਿੰਨ ਸੌ ਮਰੀਜ਼ਾਂ ਦੀ ਜਾਂਚ ਕੀਤੀ ਗਈ ਅਤੇ ਦਵਾਈਆਂ ਮੁਫ਼ਤ ਦਿਤੀਆਂ ਗਈਆਂ। ਪਿੰਡ ਦੇ ਸਰਪੰਚ ਸ. ਗੁਰਦੇਵ ਸਿੰਘ ਢਿੱਲੋਂ ਨੇ ਕੈਂਪ ਦਾ ਪ੍ਰਬੰਧ ਕੀਤਾ।

ਸਕੂਲ ਖੇਡ ਮੈਦਾਨ

ਸਰਕਾਰੀ ਹਾਈ ਸਕੂਲ ਬੇਰੀਵਾਲ ਖੁਰਦ ਦੇ ਖੇਡ ਮੈਦਾਨ ਦੀ ਹਾਲਤ ਬਹੁਤ ਖਰਾਬ ਹੈ। ਮੈਦਾਨ ਵਿਚ ਥਾਂ-ਥਾਂ ਟੋਏ ਪਏ ਹਨ ਅਤੇ ਮੀਂਹ ਪਿਛੋਂ ਪਾਣੀ ਖੜਾ ਰਹਿੰਦਾ ਹੈ। ਵਿਦਿਆਰਥੀਆਂ ਨੂੰ ਖੇਡਣ ਲਈ ਨੇੜੇ ਦੇ ਪਿੰਡ ਜਾਣਾ ਪੈਂਦਾ ਹੈ। ਪਿੰਡ ਵਾਸੀਆਂ ਨੇ ਮੰਗ ਕੀਤੀ ਹੈ ਕਿ ਮੈਦਾਨ ਨੂੰ ਪੱਧਰਾ ਕੀਤਾ ਜਾਵੇ ਅਤੇ ਇਸ ਵਿਚ ਘਾਹ ਲਾਇਆ ਜਾਵੇ।

ਪਿੰਡ ਵਿਚ ਮੁਫ਼ਤ ਦਵਾਈ ਕੈਂਪ

ਪਿੰਡ ਬੇਰੀਵਾਲ ਖੁਰਦ ਵਿਖੇ ਐਤਵਾਰ ਨੂੰ ਮੁਫ਼ਤ ਦਵਾਈ ਕੈਂਪ ਲਗਾਇਆ ਗਿਆ। ਡਾ. ਸੁਰਿੰਦਰ ਕੌਰ ਗਿੱਲ ਦੀ ਅਗਵਾਈ ਹੇਠ ਡਾਕਟਰਾਂ ਦੀ ਟੀਮ ਨੇ ਸਵੇਰ ਤੋਂ ਸ਼ਾਮ ਤੱਕ ਕੰਮ ਕੀਤਾ। ਕੈਂਪ ਵਿਚ ਲਗਭਗ ਤਿੰਨ ਸੌ ਮਰੀਜ਼ਾਂ ਦੀ ਜਾਂਚ ਕੀਤੀ ਗਈ ਅਤੇ ਦਵਾਈਆਂ ਮੁਫ਼ਤ ਦਿਤੀਆਂ ਗਈਆਂ। ਪਿੰਡ ਦੇ ਸਰਪੰਚ ਸ. ਗੁਰਦੇਵ ਸਿੰਘ ਢਿੱਲੋਂ ਨੇ ਕੈਂਪ ਦਾ ਪ੍ਰਬੰਧ ਕੀਤਾ।

ਸਕੂਲ ਖੇਡ ਮੈਦਾਨ

ਸਰਕਾਰੀ ਹਾਈ ਸਕੂਲ ਬੇਰੀਵਾਲ ਖੁਰਦ ਦੇ ਖੇਡ ਮੈਦਾਨ ਦੀ ਹਾਲਤ ਬਹੁਤ ਖਰਾਬ ਹੈ। ਮੈਦਾਨ ਵਿਚ ਥਾਂ-ਥਾਂ ਟੋਏ ਪਏ ਹਨ ਅਤੇ ਮੀਂਹ ਪਿਛੋਂ ਪਾਣੀ ਖੜਾ ਰਹਿੰਦਾ ਹੈ। ਵਿਦਿਆਰਥੀਆਂ ਨੂੰ ਖੇਡਣ ਲਈ ਨੇੜੇ ਦੇ ਪਿੰਡ ਜਾਣਾ ਪੈਂਦਾ ਹੈ। ਪਿੰਡ ਵਾਸੀਆਂ ਨੇ ਮੰਗ ਕੀਤੀ ਹੈ ਕਿ ਮੈਦਾਨ ਨੂੰ ਪੱਧਰਾ ਕੀਤਾ ਜਾਵੇ ਅਤੇ ਇਸ ਵਿਚ ਘਾਹ ਲਾਇਆ ਜਾਵੇ।

ਸਾਈਕਲ ਚੋਰ ਫੜੇ

ਥਾਣਾ ਸਦਰ ਦੀ ਪੁਲਿਸ ਨੇ ਸ਼ਹਿਰ ਵਿਚੋਂ ਸਾਈਕਲ ਚੋਰੀ ਕਰਨ ਵਾਲੇ ਦੋ ਮੁੰਡੇ ਫੜ ਕੇ ਉਨ੍ਹਾਂ ਕੋਲੋਂ ਚੋਰੀ ਦੇ ਤਿੰਨ ਸਾਈਕਲ ਬਰਾਮਦ ਕੀਤੇ। ਇਹ ਸਾਈਕਲ ਪਿਛਲੇ ਦੋ ਮਹੀਨੇ ਤੋਂ ਚੋਰੀ ਹੋ ਰਹੇ ਸਨ। ਫੜੇ ਗਏ ਮੁੰਡੇ ਨਾਬਾਲਗ ਹਨ ਅਤੇ ਇਕ ਸਕੂਲ ਦੇ ਵਿਦਿਆਰਥੀ ਦੱਸੇ ਜਾਂਦੇ ਹਨ। ਥਾਣੇ ਦੇ ਇੰਚਾਰਜ ਸ. ਹਰਨਾਮ ਸਿੰਘ ਨੇ ਦੱਸਿਆ ਕਿ ਮੁੰਡਿਆਂ ਦੇ ਮਾਪੇ ਬੁਲਾ ਕੇ ਉਨ੍ਹਾਂ ਨੂੰ ਚੇਤਾਵਨੀ ਦੇ ਕੇ ਛੱਡ ਦਿਤਾ ਗਿਆ ਹੈ।

ਅੱਜ ਦਾ ਮੌਸਮ

ਅੱਜ ਸਾਰਾ ਦਿਨ ਅਸਮਾਨ ਸਾਫ਼ ਰਹਿਣ ਦੀ ਸੰਭਾਵਨਾ ਹੈ। ਹਵਾ ਹਲਕੀ ਪੂਰਬੀ ਦਿਸ਼ਾ ਤੋਂ ਚੱਲੇਗੀ। ਤਾਪਮਾਨ ਵਿੱਚ ਕੋਈ ਖਾਸ ਤਬਦੀਲੀ ਨਹੀਂ ਹੋਵੇਗੀ। ਸਵੇਰ ਵੇਲੇ ਹਲਕੀ ਧੁੰਦ ਪੈ ਸਕਦੀ ਹੈ। ਅਗਲੇ ਦੋ ਦਿਨ ਮੌਸਮ ਖੁਸ਼ਕ ਰਹਿਣ ਦੀ ਆਸ ਹੈ।

ਸਾਈਕਲ ਚੋਰ ਫੜੇ

ਥਾਣਾ ਸਦਰ ਦੀ ਪੁਲਿਸ ਨੇ ਸ਼ਹਿਰ ਵਿਚੋਂ ਸਾਈਕਲ ਚੋਰੀ ਕਰਨ ਵਾਲੇ ਦੋ ਮੁੰਡੇ ਫੜ ਕੇ ਉਨ੍ਹਾਂ ਕੋਲੋਂ ਚੋਰੀ ਦੇ ਤਿੰਨ ਸਾਈਕਲ ਬਰਾਮਦ ਕੀਤੇ। ਇਹ ਸਾਈਕਲ ਪਿਛਲੇ ਦੋ ਮਹੀਨੇ ਤੋਂ ਚੋਰੀ ਹੋ ਰਹੇ ਸਨ। ਫੜੇ ਗਏ ਮੁੰਡੇ ਨਾਬਾਲਗ ਹਨ ਅਤੇ ਇਕ ਸਕੂਲ ਦੇ ਵਿਦਿਆਰਥੀ ਦੱਸੇ ਜਾਂਦੇ ਹਨ। ਥਾਣੇ ਦੇ ਇੰਚਾਰਜ ਸ. ਹਰਨਾਮ ਸਿੰਘ ਨੇ ਦੱਸਿਆ ਕਿ ਮੁੰਡਿਆਂ ਦੇ ਮਾਪੇ ਬੁਲਾ ਕੇ ਉਨ੍ਹਾਂ ਨੂੰ ਚੇਤਾਵਨੀ ਦੇ ਕੇ ਛੱਡ ਦਿਤਾ ਗਿਆ ਹੈ।

ਪਿੰਡ ਵਿਚ ਮੁਫ਼ਤ ਦਵਾਈ ਕੈਂਪ

ਪਿੰਡ ਬੇਰੀਵਾਲ ਖੁਰਦ ਵਿਖੇ ਐਤਵਾਰ ਨੂੰ ਮੁਫ਼ਤ ਦਵਾਈ ਕੈਂਪ ਲਗਾਇਆ ਗਿਆ। ਡਾ. ਸੁਰਿੰਦਰ ਕੌਰ ਗਿੱਲ ਦੀ ਅਗਵਾਈ ਹੇਠ ਡਾਕਟਰਾਂ ਦੀ ਟੀਮ ਨੇ ਸਵੇਰ ਤੋਂ ਸ਼ਾਮ ਤੱਕ ਕੰਮ ਕੀਤਾ। ਕੈਂਪ ਵਿਚ ਲਗਭਗ ਤਿੰਨ ਸੌ ਮਰੀਜ਼ਾਂ ਦੀ ਜਾਂਚ ਕੀਤੀ ਗਈ ਅਤੇ ਦਵਾਈਆਂ ਮੁਫ਼ਤ ਦਿਤੀਆਂ ਗਈਆਂ। ਪਿੰਡ ਦੇ ਸਰਪੰਚ ਸ. ਗੁਰਦੇਵ ਸਿੰਘ ਢਿੱਲੋਂ ਨੇ ਕੈਂਪ ਦਾ ਪ੍ਰਬੰਧ ਕੀਤਾ।

ਸਕੂਲ ਖੇਡ ਮੈਦਾਨ

ਸਰਕਾਰੀ ਹਾਈ ਸਕੂਲ ਬੇਰੀਵਾਲ ਖੁਰਦ ਦੇ ਖੇਡ ਮੈਦਾਨ ਦੀ ਹਾਲਤ ਬਹੁਤ ਖਰਾਬ ਹੈ। ਮੈਦਾਨ ਵਿਚ ਥਾਂ-ਥਾਂ ਟੋਏ ਪਏ ਹਨ ਅਤੇ ਮੀਂਹ ਪਿਛੋਂ ਪਾਣੀ ਖੜਾ ਰਹਿੰਦਾ ਹੈ। ਵਿਦਿਆਰਥੀਆਂ ਨੂੰ ਖੇਡਣ ਲਈ ਨੇੜੇ ਦੇ ਪਿੰਡ ਜਾਣਾ ਪੈਂਦਾ ਹੈ। ਪਿੰਡ ਵਾਸੀਆਂ ਨੇ ਮੰਗ ਕੀਤੀ ਹੈ ਕਿ ਮੈਦਾਨ ਨੂੰ ਪੱਧਰਾ ਕੀਤਾ ਜਾਵੇ ਅਤੇ ਇਸ ਵਿਚ ਘਾਹ ਲਾਇਆ ਜਾਵੇ।

ਸਾਈਕਲ ਚੋਰ ਫੜੇ

ਥਾਣਾ ਸਦਰ ਦੀ ਪੁਲਿਸ ਨੇ ਸ਼ਹਿਰ ਵਿਚੋਂ ਸਾਈਕਲ ਚੋਰੀ ਕਰਨ ਵਾਲੇ ਦੋ ਮੁੰਡੇ ਫੜ ਕੇ ਉਨ੍ਹਾਂ ਕੋਲੋਂ ਚੋਰੀ ਦੇ ਤਿੰਨ ਸਾਈਕਲ ਬਰਾਮਦ ਕੀਤੇ। ਇਹ ਸਾਈਕਲ ਪਿਛਲੇ ਦੋ ਮਹੀਨੇ ਤੋਂ ਚੋਰੀ ਹੋ ਰਹੇ ਸਨ। ਫੜੇ ਗਏ ਮੁੰਡੇ ਨਾਬਾਲਗ ਹਨ ਅਤੇ ਇਕ ਸਕੂਲ ਦੇ ਵਿਦਿਆਰਥੀ ਦੱਸੇ ਜਾਂਦੇ ਹਨ। ਥਾਣੇ ਦੇ ਇੰਚਾਰਜ ਸ. ਹਰਨਾਮ ਸਿੰਘ ਨੇ ਦੱਸਿਆ ਕਿ ਮੁੰਡਿਆਂ ਦੇ ਮਾਪੇ ਬੁਲਾ ਕੇ ਉਨ੍ਹਾਂ ਨੂੰ ਚੇਤਾਵਨੀ ਦੇ ਕੇ ਛੱਡ ਦਿਤਾ ਗਿਆ ਹੈ।

ਅੱਜ ਦਾ ਮੌਸਮ

ਅੱਜ ਸਾਰਾ ਦਿਨ ਅਸਮਾਨ ਸਾਫ਼ ਰਹਿਣ ਦੀ ਸੰਭਾਵਨਾ ਹੈ। ਹਵਾ ਹਲਕੀ ਪੂਰਬੀ ਦਿਸ਼ਾ ਤੋਂ ਚੱਲੇਗੀ। ਤਾਪਮਾਨ ਵਿੱਚ ਕੋਈ ਖਾਸ ਤਬਦੀਲੀ ਨਹੀਂ ਹੋਵੇਗੀ। ਸਵੇਰ ਵੇਲੇ ਹਲਕੀ ਧੁੰਦ ਪੈ ਸਕਦੀ ਹੈ। ਅਗਲੇ ਦੋ ਦਿਨ ਮੌਸਮ ਖੁਸ਼ਕ ਰਹਿਣ ਦੀ ਆਸ

מבצע חגים

מבצע חגים

מבצע חגים

מבצע חגים

ערי תעלת סואץ וישובי ארץ גושן

מאת ד״ר מנשה הראל

בין מפרץ סואץ לים התיכון נלאורך תעלת סואץ־בגבול ארבע ערים בסוף המאה הקודמת. אם כי ערים אלה נבנו, והתפתחו עקב הפרדת תעלת סואץ, שנכרתה בשנים 1859—1869. קיים יחוד ושוני בישובים אלה ובאוכלוסיותם. בשנת 1970, במלחמת ההתשה, בצענו רצ״ר ערי התעלה שהפצו והרסו בחלקן ובאופן נחמד־ל בסיסים צבאיים של המצרים. תיקרבתן נבנו שדות תעופה צבאיים.

העיר סואץ

העיר שוכנת בחוף ים־סוף. בי קצה הצפוני של מפרץ סואץ. היא העיר הקדומה והיחידה לאורך ה תעלת־ונקבעה במקום קלסבה ה הלניסטית או קולזום של ימי הבינים. העיר שימשה המשמשת אף כיום כנמל לשלי הרכל ה כולמים שונים מארצות. צמוך אפריקה לכאן ומכאן דרך נמל ביקה שבסעדיה למכה. עד סוף המאה הי״ם לא עלתה אוכלוסיית סואץ על 10,000 תושבים, אך לפי כ־מלחמת ששת הימים מנתה כ־220,000 תושבים והיתה העיר השלישית בגדלה במצרים. מה היו הגורמים לפיתוחה של העיר? נמל סואץ ושקם בקצה הדרומי של תעלת סואץ ובמרחק של כ־3 קים מהעיר, על גבי אי. בפורט אבר־זה, שאליה היא מוארכת בכביש ובמסילת־ברזל. במפעלי התחבר רה — נמל ושירותים — הוי מועסקים כ־10,000 איש. העיר גדלה עקב פיתוח מפעלי התעשיה לנפט, מוצרי הכנה, הפוספט ר הגבס, והקאולין, שוזעקו מאפי מפרץ סואץ מערה וממערב. כאן הוי קיימים גם מפעל דשנים שם הועסקו כ־3,500 עובדים, וכן תע שיה כימית ובתי הזיקוק העיק ריים של מצרים לנפט. משום כך קשורה העיר סואץ במסילה ובי כביש, מערבה לקאהיר הבירה, וצפונה לפורט סעיד שבפתח הים התיכון. כ־21,000 איש היו עסו קים במפעלי התעשיה, וכעני שלי שים מהם עבוד בתעשיית הנפט.

פורט תאופיק, שהיא הפרבר המזרחי של העיר סואץ ובקרבתה נבנה מזח ארוך שסגר על מפגן תל־הים המצרי, נמצאת עד מל חמת יום הכיפורים בשלטון ישר אלי והיא חלשות על הנמל והעיר סואץ.

העיר איסמעיליה

העיר נוסדה על־ידי לספס. ש־ היה המהנדס הצרפתי של תעלת סואץ, בקצה הצפוני־מערבי של אגם תמסח. בקרבתה עבדו כ־ 20,000 פועלים בבריית התעלה. העיר נקראה על שם איסמעיל פחה, פדיב מצרים, בן אחיו של סעיד שעל שמו נקרא הנמל ה צפוני. זו עיר־גנים יחידה במינה לאורך התעלה. כי במערבה עובר ואדי ומסילת שבו נקבעו הע־ רים פתחים ו־רמפות. מסמה ואדי מקראיות. ואדי זה נעבר למלוא אורכו. כי ומל מסמה ה־ מ־ע לפסח״ נמשכה לאדם תעלת מים מתגלים מורחה. ולפיכך כל המבל שממערב לעיר מושקה הבו מצויים כפרים וקלאים. ש־ לא כשאר ערי התעלה המוקמות מדבריות.

איסמעיליה שוכנת במרכז המצר לה, בין מפרץ סואץ ים המלח כון. ולפיכך נקבע כאן המרכז ה מינהלי של תעלת סואץ. מרכזיות העיר ומשכבה בקצה המזרחי של ואדי ומסילת ברזל, שמימי הגי לוס המגיעים לאיסמעיליה מתגלי קים מכאן לשתי אמות־מים: ד־ רומה לעיר סואץ וצפונה לקנטרה. כן קיים באיסמעיליה אגמת ראשי של כבישים ומסילות של אחר התעלה, ולפיכך בימי מלחמת העולם השניה היה כאן מרכז צב אי ראשי של המחנות ושדות ה המשמה של הבריטים באזור הצב לה, וכמה המצב גם בימינו. כל המעלות האלה הביאו לפיתוח ה מלאכה של העיר, ואף שאין כאן מפעלי תעשיה, הגיעה אוכלוסיית העיר לפני מלחמת ששת הימים ל־175,000 תושבים. עקב היותה צ־ר־גנים ואגמים מרבית, נמ־ פתח בה ענף הקיט לתושבי מצ־ רים, וכן מצאו תושביה את פרנ־ סתם בדיג.

כ־10 ק״מ מצפון לאיסמעיליה בנו המצרים את גשר פרידאן, שעליו נמלל כביש. זהו הגשר ה יחיד שנבנה מעל לתעלה ומפס את מקום המעברים לקנטרה.

העיר קנטרה

משמעה של קנטרה בערבית הוא גשר. כאן עברה בעבר ה היסטורי הוודע הפלוסית של הגר לוס, שמימיה נישא אל פלסטין הצפונית שבחוף הים התיכון. ב־ קנטרה שנקראה בימי מלכי מצ־ רים הקדמונים סילה, עברה „דרך הים״ המקראית. ומכאן הוחלו ה צבאות המצריים את מסעותיהם לארץ כנען ולאנטוליה. וכאן עב רו כראה על גשר את הנרוע הפלוסית של הגילוס.

קנטרה מחולקת לשני חלקים המשתרעים בשני עברי התעלה — המזרחית והמערבית. שיירות הגר סים חצו כאן את התעלה בסי רות בעבורה. ומשום כך השתרעה מעבר מערבי עבריה. במזרח קנטרה היו עד מלחמת ששת הימים כ־ 50,000 תושבים. מהם כ־14,000 תושבים במזרחית וכ־35,000 יושבים במערבית ובמזרחה תושביה הו משלמים. מצרים יקשיבים, ועבדו בשירות התעלה ובמחנות הצבאיים בסביב. קנטרה המזרחית היתה עד מלחמת יום הכיפורים תחת שלטון ישראלי והיתה ריקה מתושבים.

העיר פורט סעיד

העיר נקראה על שם סעיד, שהיה אחד מיורשי מחמד עלי שליט מצרים. פורט סעיד מיוחדת בשני המובנים: א. זהו העיר הי יחידה המוקפת מים מכל עבר ליה: ממערב למזרח ים מבלה, במזרח ים אל־מלאחה ובצפון הים התיכון. ב. זו העיר היחידה לאורך התעלה שלא הוא לה עבר היסטורי לפני הפירת התעלה. זו עיר שנבנתה בקצה הצפוני של תע לת סואץ ונוסדה אף הוא על־ידי לספס בשנת 1859. הוא בנתה בפתח הצפוני של התעלה על סוללה מיובשת כדי לפנות הנירות אל וסוף מבצילים לתעלה. כאן נתפתחה עיר הנמל השניה ב־ גודלה במצרים לאחר אלכסנדריה. הן משום מקומה בתוף הים ותני כון ובקצה תעלת סואץ, הן בב־

סין המתוסכלת במזרח התיכון

מאת דאן דניאל

פאקין אינה מארגנת ממצבה לגבי המשבר במזרח התיכון. היא מהוסלת משום שהיא נאלצת ל־ עבוד כן תחת בשעה שיריבתה הי עוראה — מוסקבה — מפלאה תפקיד פעיל ביותר במשבר ומב ביקה את מעורבותה בעולם הערי בי. הסינים אמנם ישבים. בבר עצת הבטחון ולהם גם זכות וטו, אבל אינה להסתבך בו כשאר מר מים הרבים אך עקרים. לכאורה היתה להם הזדמנות להתערב ב־ עניני המזרח התיכון שעה שמר דת הבטחון דנה בהצעה הער ביות־אמריקאית להפסקת־האש. אולם אחרי ההתערבות של שעתי מצבה קרבות והפיכן. הכינים ראו בהתנהגות של ברית־המועצות ריקאי קיסינגר לבוסקה עליידי ברזינייב עדות לקנוניה בין שתי המעצמות־העל. „באמרי נגם על מעצמות הערבים״. כדברי השבועון „פאקין ויביו״. ואילו הערבים הי משגיעים כאוד בהסכמה סובי־ מית־אמריקאית להפסקת־אש כדי לצמוד את התקדמות צהיל. לא כן המצב. שבשלב מסיים הנקוט פאקין עמדה. שהוביה לגורת רד חם של השלטים הערביים.

ביצוגים מוסיפים הסינים להש־ חיד את שני מוסקבה. לכאורה הם בבים את האימפריאליזם (המע־ רבי) ואת הסוציאל־אימפריאליזם (הסובייטי). אך למעשה מופנים רוב החצים לא נגד הממשל של אריה״ב אלא נגד „הכנופיה הער בלל התחומים. מעניינים שליפי ערב — ועמה יתר מאשר אי־ פעם — בסיוע הנאבי המפעיבי ובתמיכה הסינית הפעילה של ברית־המועצות. אין לפקין מה לומר לערבים הוץ מקצת כרוזי תבריק כלפי הסובייטים. סין, פ־ שוט, אינה מעוגלת לטפל לטווי מות־ערב חייבות לכם בצד הנשק שסיפקתם? הבחירו בטעבר, כי לא תלוצר לתשלום הוצאות ה־ צבאים הערביים, כי לא תזיי בחוור־ריות?

מדינות־ערב מיפתו כל הסינים את הידידות עם פאקין. הסובייטים אכנס התערבו על כך, אך הער ליגו עם הפסקת הסיוע של לקוי תותיהן. לערבים לא איכפת כלל, כי מאו יורק אם ובריתה של ברזינייב הם נשארים ניסטרא־ לים ביחס הנדול הזה. ימים אחר הים לפני שמצרים וסוריה מתוא מכלחמה נגד ישראל, ביקר בסין כמן נציא מצרים חוסיין אל שאר עדי. הוא נתקבל בכל גינוני הטקס עליידי שליחי פאקין. ראש הממ שלה צין אן לאי ערך מסיבה גדולה לכבוד האורח ולא נרתע מלהשמיע בה דברים בוטים נגד סגרונה הנדול של מצרים — ברית־המועצות. הוא הדגיש, שי ממלוחה מנוהלת כאוב עקבי נגד ההתפשטות ההסולטות של שתי מעצמות־העל במזרח ה תיכון, המתוארות על הנגמוניה ה עולמית המבצעות מעשים של תוקפנות, של ההיגרה, של התעוו ביסיות השלטת, ונרצה למסור את האינטרסים של העמים הער ביים. לא־מבטר פנה. ראש בשל־ חת סין מעל במת ארים אל הסר ביים ושאל: מדע אינכם כר־ שיים סיע צבאי לארצות ה פתפתחות חיכם אין כסף? מדוע אינכם מוחרים על הזוב שמדי־ נות־ערב חייבות לכם בצד הנשק שסיפקתם? הבחירו בטעבר, כי לא תלוצר לתשלום הוצאות ה־ צבאים הערביים, כי לא תזיי בחוור־ריות?

במאמרי פאקין מרוחים — אפי־ לו ביתר הפרזה מהסובייטים — על „המלחמה המוקנית הרביעית, שיומה הביעות הישראלית נגד העמים הערביים״. „פאקין ריביו״ מוקר בבלתי־ואחורן את הנאמן המלחמתי של המלכותיה האמרי־ ויות במזיעות הערבית השונות ומגלים את מפלולותה של הנבות מאוזאת. אשת נשיא מצרים, הגר בקרת את הפצרים בבתי־החולים, השבועון הסיני יודע לספר על פעולות־הובלה של „יחידות־קומנדו מלשתיאמיות בקירבת תל־אביב, ויפה וירושלים. בסיכום הפלה זו עתון האשמה חמורה נגד מס־ קוה: „דעת־הקהל העולמית הגר ביעה על כך, שהמלחמה הוקמ־ נית הרביעית. שהביעיות הישר־ אליים פתוח בה, בתכנת עליידי שהל מצעות־העל. ארצות־הברית ובריית־המועצות״. הערבה: עמו עון בשם „פלאבר״, הוצא ל־ אור בנאנג. כתב, כי אויה־ה מגר דיה את התוקפנות עליידי אספר קת נשק קטלני לישראל. ואילו „הרהים אמנם משלמים מס־שפ־ תים לעניין הערבי. אך גם הם מעניינים, דוגמת האמריקאים, ל־ הוקן תועלת מירבית מהמזרח ה תיכון״.

פאקין היתה מודאגת לאחרונה מהתערות הסוביטית למערב אס־ יה בכלל ולמפרץ הפרסי בפרט. התוגים הסיניים מציינים. כי תזת מסמה של שלום וידידות וב־ אמצעות הנשק סיע צבאי אי כלכלי ביכול. מגמה ברהים ל־ ויאמן במפרץ הפרסי. היא מתוגת להשיג כאן בסיסים ימים. בזמן האחרון גדל מספר הידידות של הצי הסוביטי השטת כאן; לא מכבר ביקרה באזור המשחתת „ס־ ניאבין״. „כדי להמחיד ארצות כי סוליבות במפרץ״, הסינים חוש־ שים מפני המכוחות הסוביטיות באוקיינוס הודי ומעבים. כי בריטניה הקולוניאלית בחודו. ב־ לדעת הסינים, לוטשת בהיכ עין לארצות־הנפט של המזרח ה תיכון. אמנם היא צמצמה שטיוה מאוד בנפט. אבל לא הצליחה להבעיר את תפוקתה ועל כן מב־ סה ברחים בכל הזדכים לשים יד על הנפט הערבי. הסוביטים — כך טוענת פאקין — כבר רוכשים באיאוד זה כמויות גדו לות של נפט וגאז טבעי במר־ רים גומכים אלה להשפיע בעקיפין גם על מלוכי המעצמות לגבי אחורנ.

כשלבה לוהם בצד גאז טבעי סו־ ביטי. לפערב אידיפה ליטאן אין אצרות־נפט ועל כן הן מעקי־ עות בשוחה של אחרים בעולם כדי להבטיח לעצמן אספקה סדי־ רה בעתיד ולחיות „בלתי־תלויות במקורות־ליק של נפט״, כדברי „פאר קין ריביו״.

בעבר שוטרות הקרמל מחוד חים בתרעות על ההצלחה של נשק־הנפט. המעבל בידי הער־ ביים. התיחסו הסינים עד לשבוע עות המתרחשים בסמוכות דבה ל־ משבר האנרגיה במערב. „פאקין ריביו״ הדגיש בסוף סבטמבר: אין משבר אנרגיה. יש תחרות סוב־ רת בין חברות־הנפט; ון מפי צות ידיעות של משבר כזה כדי ליצור בהלה. שנשי מחמור בר־ לק ובדרך זו להגדיל את רווחיי הן. השבועון הביא מחוצים מ־ מקורות אמריקאיים, שלפיהם רוב־ מות־הנפט הגלתי־מנצלתה, הסבר נות באמונה. יכולות לספק את כל הביקוש במשך עשרות שנים, אם יעלה המחיר.

„התמכרן הסוביטי״ של הסי־ נים אי תאיבה העמוקה של פאקין לשליטי מוסקבה ולמדיניותם. עדי עשויים להתבטא בצורות מפתי עות. מצד אחד דומה, שהסוביי טים רואים עתה את האיום הסיני כרציאלי יותר. כך אי אפשרת עשוי יים גורמים אלה להשפיע בעקיפין גם על מלוכי המעצמות לגבי אחורנ.

ידידים יקרים בישראל

דארמשטאדט-אברשטאדט
גרמניה המערבית

19 באוקטובר 1973

כולנו, החיים ב„ארץ כנען״ הקטנה, מרכז דתי בגרמניה המערבית, וכן ידידים רבים בארץ זו וברחבי תבל, רוחשים אהבה מיוחדת לישראל. הקרבות הקשים והמרים, רויי הדם, ממלאים את לבבותינו עצב רב ואהדה עמוקה לישרא־ אל. בתפילותינו ובתחינותינו היומיומיות אנו מקווים לסייע בבניין קיר מגן סביב ישראל שישמור עליה מפני שונאיה העולים עליה במספר גדל והולך.

מאחר שלישראל ייעוד עליון מטעם ההשגחה, הרי שלחוקים הרגילים אין תוקף כלפיה, אפילו בימי המלחמה. אלוהי הנצח הוא שותפה של ישראל בברית־נצח והוא הבטיח ללחום למען ישראל בכבודו ובעצמו. כל מלחמה שישראל לחמה באויביה היא עדות לכך, שלברית הזאת בינה לבין הקדוש ברוך הוא יש ערך מכריע. כאשר ישראל שומרת את בריתה עם ריבון העולמים, היא זוכה בברכת שמים ומסוגלת להדוף את אויביה. אך בהפרת הברית — כל מאמציה, כל כוחה ואונה כלא היו.

לפני קרוב ל־3250 שנה, בימי שפוט השופטים, הקיפו את ישראל שבטים עוינים. אך ישראל הצליחה להתגבר על כוחות אויב ולשים לאל את התקפותיהם בשל נאמנותה לברית הקדושה עם אלוהי ישראל, יוצר שמים וארץ, שכוחו וגבורתו מלא עולם. פעמים הרבה הבטיח הקדוש ברוך הוא את עזרתו לישראל, בתנאי שתשמור על קדושת הברית, ככתוב בברכת משה האחרונה:

„אשריך ישראל,

„מי כמוך עם נושע ביהוה,

„מגן עזרך,

„ואשר חרב גאותך,

„ויכחשו אויביך לך,

„ואתה על במותינו תדרוך״ (דברים ל״ג, כ״ט).

כאשר הקדוש ברוך הוא שותף לברית, הנצחון השלם מובטח — אפילו כאשר כוחות האויב רבים מאוד מאוד. לפני שנים הרבה, עלו צבאות אשור על ירושלים, לענו לאלוהי ישראל והתפארו בגבורתם. אף כי גורלו של עם ישראל נתרץ, לכאורה, נשאר המלך חזקיה נאמן לברית עם אלוהיו וחרד לכבודו:

„ועתה יהוה אלוהינו,

„הושיע־נא מידו,

„וידעו כל ממלכות הארץ

„כי אתה יהוה אלוהים לבדך״ (מלכים ב, י״ט/י״ט)

וכוחות אויב חוסלו כליל, ככתוב: „ויהי בלילה ההוא ויצא מלאך יהוה ויך במחנה אשור מאה שמונים וחמשה אלף וישכימו בבוקר והנה כולם פגרים מתים״ (מלכים ב, י״ט/ל״ה). חרף מצבה הלא נוח ולמרות יתרונותיו הצבאיים של אשור, ישראל נחלה נצחון מלא.

בימי הנביא אלישע, עלו כוחות ארם על ישראל, ויתפלל הנביא אל יהוה ויאמר: „הך־נא את הגוי הזה בסנוורים, ויכם בסנוורים״ והחיל כולו, על סוסיו ורכבו, עזב את המקום כשאיש אחד מוליכם, איש אלוהים (מלכים ב, ו׳).

באותם ימים התגשמו דברי הנביאים, ואלוהים נענה, כי זה אשר לא יקיים את מצוותיו, הוא יגלה מארצו — דבר אשר אמנם קרה.

אולם, האם מלחמות ישראל באויביו בימי קדם הם מאורעות היסטוריים גרידא, ללא כל משמעות בימינו אלה? כמובן שלא, כי אלוהים היה, הווה ויהיה, ולקחי העבר הם בעלי משמעות אקטואלית.

דוגמת טובה היא מלחמת ששת הימים ב־1967. אף על פי שכוחות מצרים היו רבים מאוד בהשוואה לכוחות ישראל בשארם א־שייך, הם נסו בבהלה ממיצרי שלמה משום — לדברי קצין־ים ישראלי שהאזין במכשירי־הקשר של הצבא המצרי — הם נבהלו מפני מין רוח רפאים שנגלה לעיניהם.

מקרים דומים נמסרו על־ידי חיילים ישראלים אחרים. ללא כל סיבה מניחה את הדעת, התקפלו המצרים ונטשו את מוצביהם המבוצרים ונסו על נפשם. נראה שהקדוש ברוך הוא שלח את צבא השמים לעזרת ישראל וחייליו האמיצים.

אלוהים לחם למען ישראל עם צבא השמים וישראל ניצחה אויב שחייליו היו רבים מספור. הלא־ייאמן אירע, קרוב ל־3300 שנה מאז מעמד הר סיני, מקום שישראל נעשה לעם קדוש, עמו של אלוהים, כבשו חייליו את המקום ההיסטורי הזה. עתה נתאפשר להפוך את הר סיני למקום לעליה לרגל, בדומה לירושלים והכותל המערבי וחברון עם מערת המכפלה, מקום קבורתם של אבות האומה.

שלוש שנים וחצי לפני האירוע ההיסטורי הזה של כיבוש סיני על־ידי עמו הנבחר של הקדוש ברוך הוא, היתה לי הזכות לשהות ארבעים יום בתפילה על הר משה. היתה זו שאיפתי העמוקה שהר סיני יהיה למקום קדוש לעמו של הקדוש ברוך הוא, בשל היותו מקום לגילוי השכינה.

„שמע ישראל יהוה אלוהינו, יהוה אחד״ (דברים ו׳, ד׳).

אנו נזכרים במלים אלה במיוחד במקום הזה שבו נכרתה הברית בין אלוהי ישראל ועם ישראל בנתנו לו את תורתו, ואת עשרת הדיברות, אשר ברבות הימים הפכו בסיס רוחני לעמים רבים — האבחנה בין טוב לרע. נראה לי שהקדוש ברוך הוא כאילו ציפה מעמו שישמור על קדושת הברית, משום שיתר העמים אשר קיבלו את ציוויי התורה באמצעות עם ישראל התכחשו להם ומוטטו את אדני היסוד של הר סיני. הם מתנכרים לדבר אלוהים, דוחים אותו וכך הם דוחים מעליהם גם את אלוהים פשוטו כמשמעו. המוסר בירידה תלולה, הפשע גובר והולך, השימוש בסמים משכרים וההתפרעויות הפכו לעניין של יום־יום ועל עמי העולם מרחפת הסכנה של תוהו ובוהו ושואה עולמית. לכן, הסיס־מה „כי מציון תצא תורה״ אסור לה להיות ריקה מתוכן.

חשיבותו של הר סיני היום כמקום קדוש ודבר אלוהים מירושלים — גדול כמקודם, כמו שנאמר: „יהוה אלוהינו כרת עמנו ברית בחורב״ (דברים ה׳, ב׳). זכור את הברית! זכור את עשרת הדברות!

אני מתפללת לאלוהי ישראל, שעמו ישמש סכר איתן נגד מבול המתירנות, נגד התרת רסן המוסר, נגד הפרת החוק והסדר ונגד זניחת ציוויי עשרת הדיברות. אני תפילה שישי־אל לא תלך בדרכי העמים האחרים אשר זנחו את תורת אלוהים ותשוב בתשובה שלמה, כי חילול הברית וערעור יסודות הר סיני מזעזעים את חייה. אם ישראל תעשה כך, אלוהים יישאר שותף לברית, ילחם לישראל ויחולל נסים, אפילו בימי מלחמה אלה.

שיבת ישראל לברית הקדושה שנכרתה על הר סיני ואל עשרת הדיברות — היא הגורם המכריע שיוליך לנצחונה על אויביה.

כנוצרים עלינו להרכין ראש ולכרוע ברך ולפשפש במעשינו, כי עמינו זנחו את דבר אלוהים היום. כגרמנים, אנו מתפל־לים תמיד שהקדוש ברוך הוא יסלח לנו על פשעינו נגד עמה של ישראל.

אלוהים, ברך את עמך ישראל שיידע לשמור על בריתו עמך ועל ציווייך הקדושים, למען תשמש לו מגן ועוזר.
זוהי תפילתנו העמוקה ותקוותנו מקרב לב.

שלום! שלום!

בנאמנות

האם בזיליה

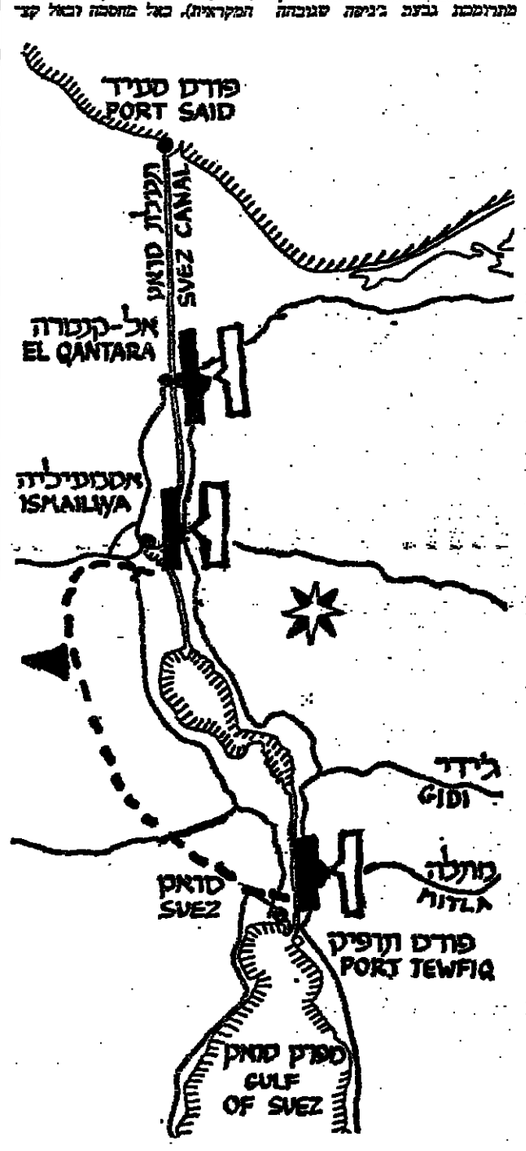

מושב ציבורי מחפש
בשכירות/בקנייה
בפתח־תקוה
20 חדרי משרד
5—4 דירות בבנין אחד
• בהצעות נא לפנות אל גב׳ קריא לפי טלפון 210484 בין השעות 12.00 — 09.00.

מציע גוף יהודי עולמי למלחמה בלחץ הנפט הערבי

מאת כופרי הכלכלי של „דבר"

הצעה שהסוכנות היהודית יחד עם הקונגרס היהודי העולמי, יקימו גוף יהודי עולמי שיפעיל אמצעים ותגובות נגד הלחץ הערבי המאורגן המנצל את מקורות הנפט כאמצעי מהימה נגד רוב המדינות המערביות — הועבר אבר הועדה המרכזת של ההסתדרות חלק זה־ה, דנשיא הקונגרס היהודי העולמי ד־ר נחום גולדמן, דליו־ר בפועל של הנהלת הסוכנות היהודית אריה דיל־צין.

זידל מציין, כי נרכז הלחץ של מדינות הנפט הערביות על ממשלות רבות בעולם הכרחה לה־קים גוף יהודי עולמי מאחוד ש־תפקידו להילחם בנסיונות להסיל חסבר על ישראל ולבודדה כפני העולם. גוף יהודי זה צריך לע־מוד ליפין אותן המדינות אשר לא יוכנעו ללחץ הערבי ואשר עלולות להיפגע מבהינה כלכלית.

זידל מדגיש, שהחלטת כל הסדר־נות הערביות להפעיל בטאורגן את נשק־הנפט כנגד ישראל מחו־יבת פעולות מהירה לחקבת אר־גון יהודי עולמי שיפעל בטאורגן כנגד מגמות אלה.

התעקשות בהחינוך בהצעת זידל

הצעת זידל להשביח את הרכב הפרסי בארץ יום אחד ולהעביר את חלק מנחסן לחולנה. עורר חדים מרחבים בחולנה. רחוות הר־שידור והטוגות הקדישו לכך מקום נרחב והבליטו את הנחע־יונות והאהדה מבולים ישראב־ישראל כלפי העמדה שנקטה הר־לנד. אמצעי הקשורה בחולנד ביקשו לקבל אינפורמציה נוספת לגבי אפשרות מימוש הצעה זו וקיימו ראיונות טלפוניים עם אר־יים טוביים בארץ.

משברת היפה צורה בן

מדבימי תל־אביבי ההשוך בהפצת ביקים ללא מיטר ובגביבת כלי רכב.

ההסתדרות תעודד יצירת קרנות מפעליות להשלמת שכרם של המגוייסים

ההועדה המרכזת של הי־הסתדרות החליטה אתמול להפעיל את מלוא השפעתה של ההסתדרות כדי לעודד תופעות של עזרה הדדית בין עובדים המשרתים בצ־בורתם ממעיזחם, לרבות אלה העובדים עתה שעות נוספות מיוחדות לרגל מצב המלחמה, לבין העובדים הי־עמיתים באותו מקום עבו־דה שגייסו לתפקידי לחי־מה בשורות הסדיאים.

המדובר הוא בתופעה של עד־רה הדדית בין העובדים עצמם ב־מסגרת המפעלים בצורות השו־נות: אם על ידי הלוקת ההכנסה, שנבצה מן הצבודה הנוספת בין כלל עובדי המפעל — העובדים המגוייסים כאחד — ואם עלידי תרומת המעלים בצד ימי חופשה לקרן משותפת וכיו״ב. „תופעות כאלה, קבעה הועדה המרכזת, ראויה לציון מיוחד".

כמו כן החליטה הועדה המרכ־זת שהועד הפעל יפרד יומה של יצירת קרנות משותפות בכפ־עלים ארציים או מקומיים כן ה־הכנסה מבאה כן הנבצה הנוס־פת. בתרומות יום־עבודה חוצ־שה. לצורך הקמתה ההכנסה או תמיכה מיוחדת במסגרות המגוייס־סים.

גורם מסייע וכרכר שר ציבור העובדים בעת המלחמה

כן ציינה הועדה המרכזת ש־סדרי תשלום המסמרת עבוד חר־דש אוקטובר ש. נ. שקויימו ב־שורה של מפעלים ומוסדות למע־פחות המגוייסים, והתבטאו על השלכת המשכורת שקיבלו המגו־ייסים במינהל התשלומים של ה־צבא. היתה גורם מסייע למשפחות המגוייסים וגורם חשוב בלימודד של הציבור בעת מלחמה.

כן ציינה הועדה המרכזת בהוצ־רכה את ההסכם שהגיעה ההתאגד־רות עם הממשלה בדבר התשלו־מים למשפחות המגוייסים הזל מ־1 בנובמבר ש. נ.; לפי ההסדר שהושג, ישולם התגמול למשפחות המגוייסים מקרן ההשאהה דפל פי הכללים המקובלים בקרן. היינו: עד תיקרה של 1500 ל״י לחודש. הממשלה תצביר לרשות קרן־ה־השאהה את המימון הדרוש לכי־סוי ההוצאות הדדיות. לאחר ש־הקרן תשתמש לצורך התשלום ב־כל האמצעים שנבסבת ברשותה.

הועדה המרכזת, נאמר בהחלי־טתיה, מעלה על גם את מאמץ העבודה הגדול שעשו ועושים ה־עובדים בכל התקופה מאז פרוץ המלחמה. תוך הגבלת לכל צרכי העבודה, על ידי שעות עבודה נוספות ביומים, בלילות, בשבתות וחגים. „הסכמת רבי העובדים בבמעלים בסתונגים חיונים, וכן בשיירותים לשעת חירום לויתור על תשלום הנוספת המקובלת לבי־ני שעות נוספות בחודש אוקטובר ש. נ., מהווה תרומה נוספת של העובדים" — ציינה הועדה המר־כזת.

ציבור פ״ב הקימו קרן השוואה למשכורת המגוייסים

הועד הארצי של הפעד הפרע־לים הציבים והקבדים ב„מולל־מגה" החליט על הקמת קרן הש־למה למשכורת של המגוייסים. מימון קרן זו ייצמה על ידי הרר־מה של שני ימי ומפמה של כל חבר הארגון.

התשלום לפועלים המגוייסים יהיה לפי שכרם היומי או החודש־שי מ־8 ששות עבהה בימם נמ־. ארגון הפועלים הציבים גם הבעיר תרומה של 2,000 ספר־„הרמ״ל" לחיילים, באמצעות קצין חינוך ראשי של צה״ל.

הערכה ב„כור": מפעלים יצטרכו לעבור לייצור בטחוני

מאת כופרו הכלכלי של „דבר"

מדיניות משרד הבטחון היא ניצול מקסימאלי של כושר הייצור המקומי והק־מנת התלות, עד כמה ש־ניתן. כיבוא בטחוני, צפוי גידול ניכר בביקוש לכל סו־גי המערכות הבטחוניות — מפרח נדיות ואחל, מאנף תחיכנון של „כור". כישובת מועצת המנחלים של „כור".

לדעתה, הסקמה מהתפתחות זו היא שהמפעלים הבינדים עבור מעדכת הבטחון ־ים להגביר את כושר הייצור שלהם. ואילו במפעלים אחרים צריכים לחכנן הערוכות לייצור בטחוני.

ראש אגף הכספים של „כור", נפתלי בלומנטל הדגיש כי בראש דאגותיהם של המפעלים חייב לה־יות ניצול פוטנציאל הייצור, בגנו־ן. „השעמקנו.

אחת הבעיות המרכזיות הניצ־בות לפני הנתעשיה — לדעת ראש אגף הנתיעבל ב„כור" שלום עידון — היא תכנית הייצור ל־אחר סיום המלחמה. יש לבחון אם לבטל קווים מסוימים ולהגבר קווים אחרים.

עצרת תפילה לפצועים ושבויים במאה־שערים

עצרת בה השתתפו ילדים של בית רבן, מורהם והורהם, רב־נים, בחורי ישיבות וקהל רב מ־תושבי השכונות החרדיות בירושל־לים התקיימה אתמול אחר הצהר־רים בשכונת מאה שערים בירוש־לים בסיסמת „מפי עוללים ויונ־קים" לתפילה ותקיעת שופר למען שלומם של חיילי צה״ל בחזיתות, לחזלמתם המהירה של הפצועים ולפדיון שבוי ישראל.

העצרת נקראה על ידי רבני בית דין צדק של הדה החרדיים, אלפי ילדים ובידיהם ספרי תה־לים ו„סליחות", כתבו בבנין הר־זיל של ישיבת מאה שערים. בעוד הורהם ורבים אחרים נאספו בבית הכנסת „ישרעת יעקב" הס־מוך. במשך שעה ארוכה נאמרו פרקי תהלים ותפילות וכן הקעו בשופרות. בעת הכצרת שבתה שכונת מאה שערים מכל מלאכה. (ע)

ה„טוטו" יחודש ב־17 בנובמבר

היכורי ה„סוטו" יחודשו ב־17 בנובמבר במחזורים מיוחדים של משחקי הליגה האנגלית — על כך הוחלטה המועצה להסדר ההימ־רים בספורט.

המחזורים המיוחדים לא יכללו במסגרת מחזורי הליגות הישרא־ליות. אולם כל כפיפי הנקבות להסדר ההימורים יחולו גם על המחזורים המיוחדים.

פיתחת רפיח — עורף ללוחמים בסיני

מאת דני צדקוני, מפר „דבר" בדרום

בישובי פיתחת רפיח „לא חושבים, ולא מהרהרים" — כפי שאמר לי אתמול חבר ועד אחד המשבים — „על

87 מיליון ל״י — רכישת מלווה המלחמה בחיפה

הנהר הצבורי למלווה מלחמה בבנון בחיפה, אסף עד כה 87 מיליון ל״י כתוך 150 מיליון ל״י לצורך מבבית זו.

● בישיבת המזכירות הארצית של הבבית מובילי המבאיות, הוחלט כי חברי החטיבה ירכשו מלווה מלחמה מרצון לפי הסכ־תות: מוביל בעל רכב קל ומנהר עד 4 שון 500 ל״י; רכב משא עד 10 שון 750 ל״י; רכב מעל 10 שון 1,000 ל״י.

● הפועלים והעובדים בבמעלים ובמוסדות בצפון מסרו התחייבו־יות על 528,000 ל״י למלוה מל־חמה מרצון. התחייבויותיהם של עובדי הבבינה, ההסתדרות, הסוכ־נות היהודית, הבכרים בעיר יפו־יפו למיליון ל״י.

תיירת לא־יהודיה שעברה את לוד תרמה תרופות

הבילה ובה כ־4 ק״ג תרופות אנטיביוטיות נמסרה לפצועי צה״ל עלידי הידות לא־יהודיה, שעברה בגמל התעופה לוד אור ליום אח־כול.

האשה, בת 75 שנהשה בסוס „איין פראנס" מפאריס לכזרה ה־רחוק, ורצתה שהמסוס נחתה לה־ניית בגיגים בגבל התעופה לוד. הבינה בעוד מועד את תבילת ה־ל, כבישוי לאחדתה למנכון יש־ראל על קיומה.

את התבילה מסרה לשלטונות גמל התעופה לוד, אשר מתוך חוי־רות הבבירה לבדיקה בחחנית, ולאחר שנמצא שזאת מכילה באמת תרופות הועברה לידי חיל הרפו־אה של צה״ל.

ביתתים הולכת ומתעודדת תנו־עת התיירות לארץ. אתמול לבמה־ב הגיעו שתי קבוצות גדולות של תיירים. קבוצה של צלינים נגר־רים מארה״ב וקבוצה היידים הר־דים מאירופה.

230,000 ל״י אספו תלמידי ת״א עבור הועד למען החייל

● 230,000 ל״י נאספו השבוע על ידי תלמידים של 28 בתי ספר תיכוניים בתל־אביב—יפו, במבצע מיוחד של „הארץ" ־ „דבר" לבית, שהכנסתו המקוקשת־לרכישת חבי־לות שי וציוד לחלקה לחיילים.

המבצע שנערך מטעם האגודה למען החייל בתל־אביב, בשיתוף עם מועצת התלמידים המרכזית שליד אגף החינוך בעיריה, נמשך שש שעות ההתחתו בו 3000 ע־בות של תלמידים.

בציגיהם של התלמידים ישות־פו במסירת הכי והציוד שיירכשו בכסף זה, ליחידות.

מבצע גיוס 4,5 מליון ל״י למלווה מרצון של עולי אמריקה וקנדה

בנכחתנו של רב אלוף (מיל.) יצחק רבין נתכנסו אתמול ראשי התאחדות עו־לי אמריקה וקנדה בכיתו של זאק אלקוב בהרצליה־פ־תוח כדי להכביר את ה־מאמצים שכבר נעשו ע־י יחידים וקבוצות מקרב עולי ארה־ב למען מלחמת המלח־מה. מה מרצון.

לאחר דברי פתיחה של ד״ר ההתאחדות בבריאל בלייה, הכפיד נשיא הכבוד של ההתאחדות, ד״ר ישראל גולדשטיין את 1,854 חללי המלחמה וקרא לנוכחים לשמש מופת ברכישות אגרות המלווה לצבור עולי אמריקה וקנדה ביש־ראל. רב אלוף (מיל.) רבין היה המרצה ואורח הכבוד.

מאיר זיטבל ממכון וייצמן ב־

נשיא המדינה ביקר במתקן רפא״ל

נשיא המדינה, מרדכי אפרים קציר, ביקר ביום ד׳ באחר ממית־קני רפא״ל (רשות פיתוח אמצעי לחימה), בשיחה עם סגל הנתוב־ים. לאחר סיור במעבדות ה־רשות, ציין הנשיא כי אנשי רפא״ל יכולים להתברך בכך שתרבו חלק נכבד להצלחה שהיתה בבריכה הנרמתית.

בדבריו אבר הנשיא, בין השאר, כי „רעיונות חדשים ופיתוחים חד־שים הין תמיד מסוכנים הנכה־לים של רפא״ל ־ים להבטיח, כי בעתיד יהין יותר אמצעים ויותר מהנים למיסדם של הרעיונות המקוריים, שיגרמו לבטחונה של המדינה".

„עדה פרוטית" של הבצעי־קים בכדורגל הרפואה הבטוחים

והמתדרגת הביטוחים והביקור־ביולוגים חתמה בראיבי חיבות על הכסם הסכר הקיבוצי לבנים 1972—73.

כמה עשרות אזרחים, שהתארגנו במסגרת „אזרחים נגד כניעה", נאספו ביום ד׳ בבוקר לפני משרד ראש הממשלה בירושלים, וביידיהם כרזות המזהירות בפני כניעת הממשלה ללחצים חיצוניים והקוראות להקמת ממשלת חירום לאומית.

קצרות

אדם מן השמים

(מהכרונות הילדות)

שנה קטנה לפני „כל נדרי" ביקש ממני סבי כדרכו בלשון זיי אהיי גוט, בטובך דויד נגנה נא אל ביתנו הנבא לי את המע־קפים. הרגנו תלול — בית־הכנסת בטוחד ובתנו על ראש בנבה ליד הכנסיה הנוצרית; כך תיכנו אחדני הציירה הסולנים. שלהם למעלה ושלנו למטה. אין נפש חיה ופתאום אדם יורד מן השמים. גמה מאד, רגיל ארוכות מאד וצנית דחוים מאד — והיישר עלי. נתחלהלתי ובמרוצה מבוהלת אני חוזר אל בית־הכנסת.

איני יודע מה היה לי אך למחרת הכישרים הביאתני אמי אל ר׳ אברהם מלמד־דרדקי, מבקר שת מכנו ללחוש לי „עין־הרע". נוטל כידה מטפחה, נכנס אל מקום שנכנס, עושה בטפחתו מה שעושה המחירה לאני והיא בור־מת אותה על צוארי. משלא הר־עילה כלום הוליכה אותי סבתא אל אשת הנפח, מוסלמית היודעת את יסוביתם, חוזר לקומתיתם — מה גם, שהוכתר להם שתה־יחסות הכמשל והמחיישים ה־ישראלים כלפיהם. לא השתנהה. הודות לסאות הבדוים — שעל הוסיל עבודתם במהלך השנה ה־באה והחלם בעקבות הדישתו של שר־הבטחון לפני המלחמה — הנ־ליתר הכנסיות

24 שעות · 24 שעות · 24 שעות

מבחר

קולנוע

ירושלים:

* „מאנגו אחורין במאדים״ (סמרי) — הפרסומת הרלשנית משמשת שירות דב. סרט מצחיק בעל אחיזת נפלאה ובישרי אישי בלתי־רגיל. סרט על בדידות, על אהבה, על כיף. על בלבול משגים. סרט על־קומפתי ועל־גאוגראפי המעבי המתום של האנושות המודגנית. קצת יותר מדי קיצוניות סמלית בכל המישורים ובסך הכל — סרט חשוב. מרתק וכוחני — גם את אלה שיתלבטו כי הוא „מגעיל״ — ויהיו כאלה.

* „מעשיות קנטרברי״ (הבריה) — פאזליהי בסגל ביצוע באותה השטיות. בה שיחל בוקאציה. אבל לא באותה כשרות. סרט מפורר, שהא קריטי מדוק, אך לא יחתר מזה.

* „המקצוענים״ (ערבו) — סרטו הזר, המרתק, המשוש בידי מר המעורר ביותר של ריצ׳ארד בוקס. על פעולה בלתי־אפשרית חד־פעמית צבועה בממלכת הר משרב הפרוע. בוקס מוכיח כי המרכיבים המיוחדים של העלילה המתחה ללא השלמת פסיכולוגיות מסובכות. בביצוע מוחיר. הם „מעורר״ תמיד.

* „מגעים״ (ירושלים) — סרט „הגיוני״ ביותר של אינגמר ברג׳מן. שהא גם סרטו היחיד, מאז נהיה מפורסם, על עלילת „רגי לוה״ — כלומר אהבה. נאמנות, בגידה. הרוח הברגמנית, גם אם בלומה, היא נוגדת — אך ומאחר ניחוחותי של הישראלי־אמריקאי (אליעזר גולד) מעורר מסקנות — בחוראי אצלנו.

תל־אביב:

* „שחק אותה, סם״ (הבלה) — קומדיה כמעט אבסורדית. אבל שירה, בעלת משקע אישי כבד, על אדם שסבל מתסכיכים. ממלק ב־מחוד לאחרי הקולגה — ועוד יותר לאחרי הלידות הקולגה. דומני שגם הצופים האינטלינג־טים האחרים לא יתאכזבו.

(ין) — סרטו האישי־פרטי של

* „הלילה האמריקאי״ (אוריון) מריטו על הפראנסה של עשייה קולגה. סרט מרד ומשעשע ושבעי חשוגה ומשע משגע. כל מה ש־חשבנו על עשייה קולגה — בראי עקום. אך אחה. סרט מצוין.

* „נשיא עד הכותנה״ (אלביב) — סרט ורק, מחיר, גדוש ומחר־נפן מרתק בצורה לא־רגילה. הי מעשלם כמעט לגמרי מרקע ומ־העומס של מציאי נסיון לרצה מר־ליסי מנוסס של רב־מכר של פרד־ריק מרטשים על קשר לרצה את ההגול היה לטרס רב־מכר מצוין של ביקור בלתי־מחייב.

* „הרחקה״ (פאר) — כמיהתם של שני נוגדים אמריקאים לכבוש את חלום הגלגלה ואחרונה, שהוא מהם הלאה. המיאמנים המביע את הטרס הוא כפול — התמרגשות בין הדמיון לבין המציאות ודיקנ יחסי ידידות נחרת. הגלילה היא אוסף של „טלאי־אמירה״ בלתי מאורגנים וכחו של הטרס הוא באופי הגילוני הנדיר שלו וב־מחקר הרגשי־מן־הכלל של גיין באקמאן ואל פאצ׳נו.

* „עד שהגם יפריד ביניהם״ („ליאנדו״) — קומדיה כמעט משעשעת וארוכה למדי של הבמאי האיטלקי פיטרו גרמי, השאלה חיבור הפעם לא רק לטוטר הבי־שואין האיטלקי אלא גם אל הטר־סד החדש באיטליה של הנדיסטין, עם דאסטין החמן.

* „מה תאמר לבבית עדי רדמה״ (מגבריה) — מה באמת לומר לבבית עדיכה שבפה ומ־לה כמקומות בלתי אפשריים כמו מעליות בבניני משרדים או תאי טלפון ציבוריים בחוב. זהה כ־נראה בעיה המעסיקה את אלן פאנט המפיק הבמוי של מדרה ה־סלוניקה האמריקאית „קאנדיד קאמרה״. מה אומרים הגברים ל־נשים איזכוכות ומה נעשים לגב־רים עדיפים. מגלות המצלמה ה־נאמרות של פאנט. כשעבע אך לא מצלה ולא מוריד.

חיפה:

* „זמנים מודרניים״ (אדרי) — סרטו הישן של צ׳אפלין, שוהא מאסיה רומאנטית של העולם המ־כוכב. צ׳אפלין מקדיש כאן זמן רב מדי ללהמרים לשמם (בחדרים כי שלעצמם). והוא גם נוטה להשקפה אופטימית מאד. דברים אלה מגד לרים את ההמפמה. אולם זהי יצירה קלאסית הם סרט מישעשע ורגש המיד — בכל חוד ובכל גיל.

* „הנגב שבא לסעוד״ (רון) — סרט מיוחד בעוים ובלתי־מחייב. המשתפר עם מאסירה הב־רתית, דראמה של פתח ומלחמה־כה של אהבה מבלי להיות מעמיק. אך בשאר מחהים הכעם הטוב והי מתח הנאה. יש בו ככה רגעים מחדים (ביחוד משחק הכח) ד־הופעה מעכנית של דיקן אריגל, ורן אוכם ואונטין סנדלסון.

* „אהבתיך, אהבתיך״ (מיה־רמשילו) — סרטו האחרון — הכחונה מארץ — של אלן רנה על עולמו הפנימי של תוצר דורנו „הסיפסים״, הוור בין מציאות ו־דמיון, בין הנעבר. המתח המתיח — סרט רגיש ונפלא, שהא אולי דק ו„מולי״ מכדי להחת אשראק־ציה של ממש להמונים, אך לחמר־ים „מובחרים״. הדממנות, לפוחות לחמשכי חיים.

תיאטרון ובידור

* „חתונה עד גב פח לוהט״ תל־אביב („הבימה״) — אחד הי מחזות המפות מרים אך היחמר אוהבים על מנסי דיראמה. שכתב אומר: אהבה, קנאה, שנאה וחא־וה. ושופעת סמלים וילאמסיים אפיקיים. מיקל מרים בה שנה ריאליסטית חמה מאד. מלאף הי קלגיה המגמות לעתים שכח. כשחק טוב כל אלי כהן, יפל דרי יאנוב, חלית. פרידלנד ושמעון מיגל.

* „בשוב בעינינם״, תל־אביב (הבימה הקטנה) — שיחה אינטלינגנטי ומבריק של במאי אב־גלי צעיר למחזהו של שייקספיר המגלים את הרגיזות האנושיי־מאלים והמלי־תקוצים שבו. משי־חק יפה מאוד של עדה האומי, יוסי ברבר ושל רוב השחקנים האחרים. הבמה מרתקת מלאי ארכה.

* „עקבי לידנטלי״, תל־אביב („הקאמרי״ בשיתוף עם „מוחנא״) — המחזה מסדיר מחזה האב־מרד של חנוך לוין. עם כמה הרחוים נוגים מאוד של גורלו של האדם ועל אופיו. הבמה שבים לוין היא מן המעולות שהעלה אי פעם בארץ: הבימה מאופק, חסכני, בלי הכסון. משחק מאוד ומצורר הגרגשות של שרגית הרשאי, אלברט כהן ובעיקר יוסי כרמון. הבמה שאין לחחמיצה.

* „פיפוליי פרני — יחקת כוחרת״ — תל־אביב (הבימה הקטנה) — לחקת ה„מורה״ מגי־מה ערב נפלא של תומר מחרש־מלות מלא מחשבות ומבנות מצר־יעות של דני בנדסון. מבצעים להפליא פליידי שבנה ממאוגני הומור.

חמבחר מבוסס עליידי מבקרי הקולנוע והתיאטרון הקבועים.

בולים

מאת אריה לינדנבאום

כפי שאפשר היה לצפות נדחה מועד פתיחתו של תערוכת הבר־לים הבין־לאומית „ירושלים 73״, עד 25 במארס 1974. התערוכה תיערך איפוא, בין 25 במארס ועד 2 באפריל 1974. הפך צליחי שהיא התקיים בשנה 1974 הוראה הם „ירושלים 73״.

ההחלטה בענין דחיית התערוכ־כה נפלה בסוף השבוע שעבר ב־שתי ישיבות מיוחדות של ועדת התערוכה בשיתוף כל הגופים קשורים בארגון התערוכה. ל„ירו־שלים 73״ יש חסות בין־לאומית של הפדרציה הבין־לאומית לבו־לאות. שקיבלה בשיחה טלפון את המועד המדחה של התערוכה בירו־שלים. לכל הגופים הקשורים ב־תערוכה „ירושלים 73״ והמבקרי ה־מעוקים לדוגית. גם לכל בעלי התערוכה בחיל נשלחו מכתבים ולמבקרים. מכתבים, בחנם, והחדש יבא אלון. הסברה. ודש אבו. כך כקוראים באמצעי ההמבנה. מובאו פרטים נוספים ולהם אירועים מרי־ריץ של „ירושלים 73״. לפי המר־עד המדש ותקיים „ירושלים 73״ השנה ימים בלבד, לעומת 11 ימים בתכנית המקורית. הקיצור נובע מהעובדה שהמועד החדש הוא סמוך מדי לחג הפסח.

בולי הערוכה „ירושלים 73״ יר־פיעו ב־19 בדצמבר (1 לי״ר ו־20 אגורות), ואילו שלושה גליונות־הזכרון יופיעו ב־25 במארס בפי־תיחת הערוכה.

צייר יהודי בשואדיה

בבולי שוואדיה אין הרבה מוטי־בים יהודיים. פרט לכמה בולי־זיכרון של יהודים בבלי פרס נובל. בשבוע הבא יבבדו דאר שוא־דיה בבול מפרי מכחולו של ה־צייר היהודי, בן הלשלבים ביחוד בין ציירי שוואדיה, ארנסט יוסף סון.

במחצית השניה של המאה ה־19 חיעדו הרבה מציירי שוואדיה לפאר־ה״. סכן הנלסנה של חדשי הדור

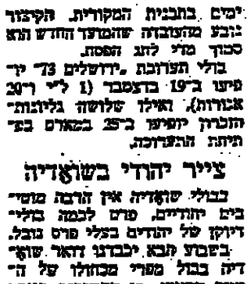

בקנדה יופיע בול לסדר מיוחס בין ששה ראשי ממשלה אחרים.

„ירושלים 73״ במארס 74

רק הארוכים ואיתה גרם כפרינ לצבעדתם של ציירים רבים. הם ניסו לפתח את הנושא של „סמר־ניגב״ (מצבדות) במקום הבנה ציורית, שהיא יחיד תוצאה של שפעת־אור הבעדר בשוואדיה. אר־לם האקוכיה של שוואדאלם לא עזרה יצירות עם אחידה כמכי־מנסלות וסוביקטיביות וצירים רבים ויבוי לאמרים.

ארנסט יוסמן (1851—1906) הוא בעצמו, לעמת מעשמעון הקמר־דיות הראשונות בשוואדיה שהיי מקעו בה במאה ה־18 ועמד בראש קבוצת הציירים השוואדיים בפאר־ים. דואר שוואדיה יופיע, כאמור, בשבע הבא (12 בנובמבר) בול אבנות עם יצירתו של יוסמן „בעת האחרים״.

מבולי העולם

בולי הבין־הבולל יופיעו השנה בספר גדול מאשר בשנה שעברה. רוב בולי הבין הבולל המופיעים עם כוכבים הייס, בדרך כלל מן האכנה.

בנבריה שבאפריקה הנופיע ב־30 בנובמבר כידרה מוקדמה ל־25 שנה לבלב הבדים המקומי. סידרה דומה תופיע גם בגיאנה.

בדואר ארם תופיע ב־16 בנו־ר מבר סידרה־בולים מוקדשת למ־גלת יצירות האדם, בפלאות 25 שנה להצהרה.

בהולנד יופיעו ב־13 בנובמבר ארבעה בולים עם ערך כספי מר־כף לטובת מוסדות ילדים. באר־בעת־הבולים משחקי הבוחן. כמו לה שחמט, מבוך, ועוד.

בהונג־קונג יופיעו ב־23 בנובמ־בר 3 בולים ל„סמיבל של הרנב־קונג״.

באי מרפולק — תופיע סדרת בולי הבן־הממלכה ה־4 בולים לסדר־רה הקבועה מן המגיין.

בבריטניה יופיעו שני בולים ל־ניצחוני הנסיכה אנה ומרק פיליפ. (14 בנובמבר).

תל־אביב

אורלי — טל. 621025
הצגת בכורה ארצית
כך ממזר וכך פרשע
שבוע 2
4.30—7.15—9.30

אופיר — טל. 613321
שבוע 2
הצגת בכורה ארצית
האקדמי השחור
בים בראון. מרטין לנדאו
4.30—7.15—9.30

אסתר — טל. 225610
שבוע 8
הדרקון
4.30—7.15—9.30

אלנבי — טל. 57620
שבוע 7
נשיא על הכותנה
מיבר מאלם. לי גרנט
4.30—7.10—9.30

בן־יהודה — טל. 228409
שבוע 2
הצגת בכורה ארצית
הבוגשים לסנפור
לנאו בוגקה — לבבוגים בלבד
4.30—7.15—9.30

גורדון — טל. 244373
שבוע 25
המלוהיי עם הנקר
השטורה
4.30—7.15—9.30

גת — טל. 267888
שבוע 8
פיס הבילי

הוד — טל. 226226
שבוע 10
הצגת בכורה ארצית
הבריחה
מבוב מקוטין אלי מקגרו

המרכז — טל. 32121
שבוע 2
במציב 7.15 9.30
האגרופן הקשה
10—12—2—4—7.15—9.30

זמיר — טל. 57455
תשוקתו של הבוגעני
הנוקם
5.30—7.30—9.30

חן — טל. 282288
הצגת בכורה ארצית
הבריחה המצוק
רק לבוגרים

לימור — 260773
שבוע 12
עד שהגם יפריד כוריגו
(אלבריו אלבריו)
רק לבוגרים
4.30—7.15—9.30

מונרבי — טל. 58331
שבוע 10
מה תאמר לבבית עירומה
רק למבוגרים
4.30—7.15—9.30

מקסים — טל. 227457
שבוע 6
אהבה נקמה וכפה מריה
4.30—7.15—9.30

מוגמיד — טל. 612676
אחד אחד עד הכותנה
9.30, 7.30, 4, 2, 12, 10

סטודיו — טל. 55817
שבוע 2
הצגת בכורה ארצית
האוסף האבוד
מבר פינבה, לב בוגנר
4.30—7.15—9.30

עדן — טל. 57450
דמות החיים

סינרמה — טל. 39802
שבוע 7
שפם באפריקה

פריז — טל. 236605
אחר מן ההוסקר
4.30—7.15—9.30

פאר — טל. 443795
קבוע 7
הדרהיה

צפון — טל. 445035
שבוע לדיוד
צרלס בוגסון — אלן דלון
4.30—7.15—9.30

דקל —
שבוע 10
מהפכה לבייבי כיבר

תכלת
שבוע 10
שחק אותה סם

תמר — טל. 613012
אנשי הבדה
9.30, 7.15, 4, 2, 12, 10

תל־אביב — טל. 281181
קדם עד כוכב הקוסם
4.30—7.15—9.30

רמת־אביב טל. 412761
7.15—9.15
קוראים לי שמיר
אדי הר — יונה אליאן
הם שלחו ב־4.30
קוראים לי שמיל

פיסגה 1
הצגת בכורה ארצית
(יונה הבריא 2 שנה מים)
הנגמנמר
בישל קונבמבין
4.30—7.15—9.30

יפו

צליל — טל. 823070
7—9.15
יוחיו שר קנין משמרה
בימי חול: 7—10—12—2—4

נגה — טל. 825096
9.15 — 7.15
קוראים לי שמיר
אדי הר — יונה אליאן
כמעט לשבוע 9.15—7.15—4
הצגות שחרית 2 כרטיס בכרטיס

בת־ים

רמת יוסף טל. 867846
אלכסרום
7.15—9.30

חולון

ארמון — טל. 842431
7.15
חלף עם חרוה

מגדל — טל. 341839
9.30, 7.15, 4.00
בלש ושבו קולומבו

רמת־גן וגבעתיים

אוריון — טל. 739592
4—7.15—9.30
האגרוף הסיני

ארמון — טל. 720706
שבוע 2
7.15—9.30
עיר השמה גיהנום

אורדע — טל. 721720
4.00—7.15—9.30
הצגת בכורה ארצית
שפם באפריקה
7.15—9.30

גל־אור — טל. 740357
4.00—7.15—9.30
בית הזיים

הדר — טל. 723822
4 — 7.15 — 9.30
הרגה הענות הקיץ

לילי — טל. 744238
שבוע 2
4 — 7.15 — 9.30
הרפתקה בפטריה
ב־4.00 צ׳בליק

רמה — טל. 721900
7.15 — 9.30
בדרי מבוה

רמת־גן — טל. 724504
7.15—9.30
שבוע 3
הנגב שבא לסעוד

שביט —
7.15—9.30
יום אי האריה
א׳ ב׳ ג׳ ב־4 פרטים נני פקס

פתוח־תקוה

היכל — טל. 917374
7—9.15
החקירה
3.30—7—9.15
בימי חול: שלום — טל. 917430
בעיים ומעיים
7.15—9.15
אי מרגרט
יומות ב־3.30 — הכוזים

קרניון הדר
7—9
לאמיגו
בימי חול: 3.30—7—9

הדר השרון —
בית הפועלים
6.45—9.00
בחיה הבאיה

קרית שמונה

שיר — טל. 40172
6.45—9
קוראים לי דיה חקרש

תרמון — טל. 40030
6.15—8.30
הרב השמן

חדרה

חוף — טל. 22202
7—9.15
נבר עם כבוד

חיפה

אורה — טל. 64017
חקרוקיק הלבן

אוריון — טל. 523939
אבבעות חמרה

אורלי — טל. 81868
שבוע 2
זמנים מודרניים

אמפיתיאטרון — 64018
שבוע 2
הדרקון

ארמון — טל. 64848
הערפר המצוק

חן — טל. 66272
שבעת המופלאים רוכבים שוב

מידון —
מלכת האגרוף

עצמון — טל. 73003
הדרקון

פאר — טל. 62232
מירדף בערבה

רון — טל. 922666
שבוע 2
הנגב שבא לסעוד

שביט, חר הכרמל
החסדר

בית ביימס דה רוטשילד
אהבתיך אהבתיך

עממי
אונס בסרק

נתניה

אפתר — טל. 22257
5—7—9
פילגש לסוף שבוע
יומיה: הקרב בארץ האש
עם גרגורי פק

סטודיו — טל. 23904
שבוע 2
5—7—9
סגור: הכרזה בשורות
במשך השבוע
4.30—7—9

שרון — טל. 22909
7 — 9.15
מעבר הרחוב 110
אנטוני קוין
יומיה: זעם האלוהים

כפר סבא
עמר:
14 האמזונות
7—9.15

חן:
נקמת הכן
7—9.15

רעננה
אבק שריפה
7—9

ירושלים

אדישון — טל. 24056
7 A
חבבר הנקמה

אוריאל —
דקמרון 8

אוריון — טל. 22914
שבוע 7
קושת הברהה

אורנע — טל. 224733
שבוע 7
המקצוענים

ארמון — טל. 24829
הנקיפה המסוכנת

הבירה — טל. 232366
מעשיות קנטרברי
שבוע 2

חן — טל. 222955
שבוע 4
7 אמהני הקרמה

ירושלים — טל. 35067
הנעים

סמדר — טל. 33743
שבוע 6
6.30—9.00
המטנו האחרון בפריז

עדן — טל. 223829
סטמיבל גמם בחוד

רון — טל. 234704
מלכת הבבים

חוק התכנון והבניה, תשכ״ה — 1965

מרחב תכנון מקומי, חוף הכרמל

הודעה בדבר הפקדת שינוי תכנית מפורטת

נמסרת בזה הודעה, בהתאם לסעיף 89 לחוק התכנון והבניה תשכ״ה—1965 כי בהסכמת ועדה המחוזית לתכנון ולבניה, מחוז חיפה, ובהסכמת הועדה המקומית לתכנון ולבניה חוף הכרמל, הוגש שינוי תכנית מפורטת הנקראת „הבניה כפר הכ/44 כי — שמנה כפ׳ 8 באזור המגמה תוילה בצמון קיסריה — המהווה שינוי להבנית הכ/44 — שמנה מס׳ 8 באזור המגמה הוילות בצמן קיסריה — ביחד עם התשריט המצורף אליו.

ואלה הם השטחים הכלולים בהכנית: גוש 10620 חלקות 91, 93, 94; חלקי חלקות 96, 97, 81.

כל המעוניין בשינוי התכנית רשאי לעיין בו ולא תשלום בימים ומשעות שהמשרדים האמורים מפורסמים לקהל.

כל המעוניין בשינוי התכנית רשאי להגיש בו ולא תשלום בימים ומשעות שהמשרדים האמורים מפורסמים לקהל.

כל המעוניין בשינוי התכנית רשאי להגיש בו ולא תשלום בימים ומשעות שהמשרדים האמורים מפורסמים לקהל.

כל המעוניין בשינוי התכנית רשאי להגיש בו ולא תשלום בימים ומשעות שהמשרדים האמורים מפורסמים לקהל.

(—) ד״ר יעקבי אילתי

יושב ראש הועדה המחוזית לתכנון ולבניה, מחוז חיפה

קופת־חולים של ההסתדרות הכללית · מחוז תל־אביב · לוח התורנויות

א. תורנויות לילה

מתקיימות ערב ערב, כולל שבת וחג. —בשעות 8 בערב עד 13 בלילה (פרט לחדר יוסף מ־8—11) במרפאות ולהלן:

1. מרפאת אילון, התורנות כמורה באורח קבוע. המבקרים מפנים: אילון, יד אליהו, ר־מת־גן, עממי ג׳ ורמת שראל יפנו למגן דוד אדום, רחי מנאיה 13. טל׳ 101.

על הרחוב התורנות נהיה ב־זמן.

2. מרפאת התקוה ב׳, רחוב דיו שינת רחי ברבינה. טלפון 31122 — לחברים מפנים: התקוה א׳ וב׳, נשקה, כפר שלם הלק חקרוב ליד־אליהו.

3. מרפאת הדר יוסף, רחוב קדילת ורשה בספר 10—12 טלפון 778095 בשעות 8.00 עד 11.00 בלילה לחברים מפנים: הדר־יוסף, נוה שרת, צהלה, רמת־חמיל, תל־ברוך וכן ל־חברים כהשכונות הקרובות ל־מפנים.

4. מרפאת נוה שאנן, רחוב יסוד המעלה 61, פינת לוינסקי טל. 33483 לחברים מפנים: נוה־שאנן, ושינמנן ופלמחין.

5. מרפאת קמוכרין, רחי וזי־דת קמוכרין 36, פינת יהודה המכבי טל׳ 444494 — לחברים מפנים: קמוכרין, רבינוביץ, ר־מת־אביב, שייך מנים וחלק מבאר — לפי רצון החברים היכולים לפנות לקמוכרין או תל־נורדוי — לפי בחירתם.

6. מרפאת תל־נורדוי, רחי דב הוה 1 פינת מנולי 21, טלפון 243233 — לחברים מפנים: תל־נורדוי, —אלחריזי, אחוד־נוב, גלבין, הכמל, רפפורט הלק מבאר — לפי רצון ה־חברים היכולים לפנות לתל־נורדוי או קמוכרין לפי בחירתם.

7. מרפאת קרית שלום, רחי דשבסקי 12 טלפון 822715 ל־חברים מפנים: קרית־שלום ר־הסביבה.

חקרה:

א. אחרי השעה 12.00 כי לילה ועד שעה 7 בבוי־קר מתקיימות תורנות־לילה במד־א ברחוב מנאיה 13, טלפון 101.

ב. החברים מפנים: בנגל־ברב, בר־אור, אוליפנס, שבחי, —יוהה הבריא ו־מונטפיורי — הזקוקים לרופא בין השעות 8 ב־ערב עד 7 בבוקר יפנו למגן דוד אדום רחוב מנאיה 13, טל׳ 101.

ב. תורנויות ערב שבת

ביבי שישי משעה 2 אחהיצ עד 8 בערב מתקיימת תורנות בסגן דוד אדום, רחוב מנאיה 13, טלפון 101.

1. בית מרקחת, במרפאת מכ־דלבוג — רחי אלנבי 75, טל־פון 614467, בין השעות 2.30 — 5.00 אחהיצ.
2. בית מרקחת, ברחוב ומגוף 42, טלפון 269221 בין השעות 2.30 — 5.00 אחהיצ.
3. מעבדת, במבנהף — בין 4—5 אחהיצ.

ג. תורנויות שבת רחב

1. מתקיימות בין השעות 9.00—11.00 לחברים במרפאות:

גלבין	— טל׳ 242870
החקרה א׳	— טל׳ 32579
ושינמנן	— טל׳ 828180
הדר־יוסף	— טל׳ 778095
ד״ראליה	— טל׳ 34278
יוהה הבריא	— טל׳ 55979
כפר־שלם	— טל׳ 31546
כבלבוב	— טל׳ 614467
נוה־שאנן	— טל׳ 33483
קרית־שלום	— טל׳ 822715
קמוכרין	— טל׳ 444494
רמת־אביב	— טל׳ 412294
רמת־הגיל	— טל׳ 771162
תל־נורדוי	— טל׳ 243233

משעה 1.00 בצהריים עד 8.00 בערב מתקיימת תור־רמת בסגן דוד אדום רחי מנאיה 13 טלפון 101.

2. רופאים מקצועיים — ל־כל סניפי המחוז, בבית־מרפאת מגדלבר. רחוב אלנבי 75, טלפון 614467.
3. רופאי א.א.ב. ורופא עיני־ים בין השעות 9.30—11.30 לפנהיצ.
4. כירורג, בין השעות 9.00—12.00 לפנהיצ.
5. תורנות מעבדה לכל סניפי המחוז, בממחוז, רחוב זמנ־הוף 34, טלפון 284242 בש־עות 9—11 לפנהיצ, 4—5 אחרי הצהרים.

בית מרקחת כמחוזי ממר־פאת מגדלבר, רחוב אלנבי 75, בין השעות 9.30—12.00 לפנהיצ, 4.00—5.00 אחהיצ.

חקרה:

בית המרקחת מגדלבר, רחי אלנבי, פתוח ביבי א׳—ו׳ משעה 8 בבוקר עד 7 בערב ללא הפסקה.

קופת־חולים · מחוז חיפה

תורנויות. לילה

בקופת־חולים מחוז חיפה

א. שעות התורנות

המחברים: קרית חיים מזר־חי: 1. בלילות. לרבות לילות שבת ולילות חג מ־8 בערב עד 12 בחצות.

2. מ־12 בחצות עד 7 בבוי־קר בכמן רחי אחוה. טלפון 101 ובמפרץ חיפה. טלפון 713232. ראה סעיף 8.

3. ביבי שישי ובערבי חג מ־4 עד 5 אחהיצ.

4. בשבתות ובחגים מ־9 עד 11 לפנהיצ ומ־4—5 אחהיצ.

ב. תחנות התורנות

1. בחיפה. פרשנו. רחוב פרשנו 4, טלפון 62195 לחי־ברים מפנים: פרשנו, אחוד הנמל, שדרות ארם, יבי־מה, דיר גליקו, ברדלי כפר־לה, תל־יעקב, הלימה, ועוצר גלידות.

2. בחיפה קרית אליעזר, רחוב מחל׳ טלפון 535226. לי־חברים מפנים: קרית אלי־עזר, פרסלוחר א׳ ב׳ טל־פון 222121. לחברים מפנים: נוה שאנן, ילדים ביבי־בר, גלבוע, ורמת רמז.

3. בחיפה קרית חיים מזר־חי. טלפון 721331. לחברים עכו, קרית אליהו, בת גלים, עין הים, מחנה חדר, וקרית שפרינצ׳ק.

4. בחיפה רש במרכז הכר־מל, רח׳ אלתנן. טלפון 86368. לחברים מפנים: בתן — אחוה, רש — מרכז הכרמל, הכרמל הצרפתי וחופמה.

5. בחיפה נוה שאנן גלבוע, חיה. שיכון עירוני. קרית ביאי־לים. ושופעת סמלים וילאמסיים אפיקיים. מיקל מרים בה שנה ריאליסטית חמה מאד. מלאף הי קלגיה המגמות לעתים שכח. כשחק טוב כל אלי כהן, יפל דרי יאנוב, חלית. פרידלנד ושמעון מיגל.

* „בשוב בעינינם״, תל־אביב (הבימה הקטנה) — שיחה אינטלינגנטי ומבריק של במאי אב־גלי צעיר למחזהו של שייקספיר המגלים את הרגיזות האנושיי־מאלים והמלי־תקוצים שבו. משי־חק יפה מאוד של עדה האומי, יוסי ברבר ושל רוב השחקנים האחרים. הבמה מרתקת מלאי ארכה.

* „עקבי לידנטלי״, תל־אביב („הקאמרי״ בשיתוף עם „מוחנא״) — המחזה מסדיר מחזה האב־מרד של חנוך לוין. עם כמה הרחוים נוגים מאוד של גורלו של האדם ועל אופיו. הבמה שבים לוין היא מן המעולות שהעלה אי פעם בארץ: הבימה מאופק, חסכני, בלי הכסון. משחק מאוד ומצורר הגרגשות של שרגית הרשאי, אלברט כהן ובעיקר יוסי כרמון. הבמה שאין לחחמיצה.

* „פיפוליי פרני — יחקת כוחרת״ — תל־אביב (הבימה הקטנה) — לחקת ה„מורה״ מגי־מה ערב נפלא של תומר מחרש־מלות מלא מחשבות ומבנות מצר־יעות של דני בנדסון. מבצעים להפליא פליידי שבנה ממאוגני הומור.

חמבחר מבוסס עליידי מבקרי הקולנוע והתיאטרון הקבועים.

ג. תורנויות ערב שבת

ביבי שישי משעה 2 אחהיצ עד 8 בערב מתקיימת תורנות בסגן דוד אדום, רחוב מנאיה 13, טלפון 101.

1. בית מרקחת, במרפאת מכ־דלבוג — רחי אלנבי 75, טל־פון 614467, בין השעות 2.30 — 5.00 אחהיצ.
2. בית מרקחת, ברחוב ומגוף 42, טלפון 269221 בין השעות 2.30 — 5.00 אחהיצ.
3. מעבדת, במבנהף — בין 4—5 אחהיצ.

ד. תורנויות שבת רחב

1. מתקיימות בין השעות 9.00—11.00 לחברים במרפאות:

גלבין	— טל׳ 242870
החקרה א׳	— טל׳ 32579
ושינמנן	— טל׳ 828180
הדר־יוסף	— טל׳ 778095
ד״ראליה	— טל׳ 34278
יוהה הבריא	— טל׳ 55979
כפר־שלם	— טל׳ 31546
כבלבוב	— טל׳ 614467
נוה־שאנן	— טל׳ 33483
קרית־שלום	— טל׳ 822715
קמוכרין	— טל׳ 444494
רמת־אביב	— טל׳ 412294
רמת־הגיל	— טל׳ 771162
תל־נורדוי	— טל׳ 243233

משעה 1.00 בצהריים עד 8.00 בערב מתקיימת תור־רמת בסגן דוד אדום רחי מנאיה 13 טלפון 101.

2. רופאים מקצועיים — ל־כל סניפי המחוז, בבית־מרפאת מגדלבר. רחוב אלנבי 75, טלפון 614467.
3. רופאי א.א.ב. ורופא עיני־ים בין השעות 9.30—11.30 לפנהיצ.
4. כירורג, בין השעות 9.00—12.00 לפנהיצ.
5. תורנות מעבדה לכל סניפי המחוז, בממחוז, רחוב זמנ־הוף 34, טלפון 284242 בש־עות 9—11 לפנהיצ, 4—5 אחרי הצהרים.

בית מרקחת כמחוזי ממר־פאת מגדלבר, רחוב אלנבי 75, בין השעות 9.30—12.00 לפנהיצ, 4.00—5.00 אחהיצ.

חקרה:

בית המרקחת מגדלבר, רחי אלנבי, פתוח ביבי א׳—ו׳ משעה 8 בבוקר עד 7 בערב ללא הפסקה.

מלוויה ליהודית

07.50 סיפוס מ׳ — היטלי נקר־דה; 08.15 חשבון ד׳ — לוח הזמ־בור; 8.40 המגד לשון ד״ח — המלה הבודד; 9.05 חשבון ה׳ — מציאה השלם; 10.00 ביולוגיה ו׳ — חיסון; 10.20 אזרחות ז׳ — תעמולת בחירות; 11.35 בת הי־אים (פרט); 12.00 פגישה עם סופר: שיחה עם אורון מגר; 14.00 המגד לשון — פרשת הדקי־דה; 14.17 מוסיקה לי — תשבץ בצלילים; 16.00 ו. במעגל קסן 2. סיפור, שיר ומשחק לילדי הגן, 2. צייר הבריגדים — סיפור לילדי הגן המאמין, 4. מוסיקה־לי: תשבץ בצלילים.

גלי צה״ל

יום ו׳ 9.11.73

06.00 — חדשות וצלילי שחר
+ ד״קים. 08.00 — חדשות ומזמן גלי־צה״ל. 08.20 — ד״ס עם שיר בוקר; 8.40 המגד לשון ד״ח — המלה הבודד; 9.05 חשבון ה׳ — מציאה השלם; 10.00 ביולוגיה ו׳ — חיסון; 10.20 אזרחות ז׳ — תעמולת בחירות; 11.35 בת הי־אים (פרט); 12.00 פגישה עם סופר: שיחה עם אורון מגר; 14.00 המגד לשון — פרשת הדקי־דה; 14.17 מוסיקה לי — תשבץ בצלילים; 16.00 ו. במעגל קסן 2. סיפור, שיר ומשחק לילדי הגן, 2. צייר הבריגדים — סיפור לילדי הגן המאמין, 4. מוסיקה־לי: תשבץ בצלילים.

שדורי ישראל

יום ששי

רשת א׳

8.00 חדשות. 8.05 קלגיות מי־סיקה — ראמו: מוטיבה מחולות מתוך „פלאמנו״. מלבן: מרי־ריאל נמה במי־ביצור, מרסינו: תפי־עיה. 9.00 חדשות. 9.05 מהק־לטות התזמורת הסימפונית ירו־שלים — ביצירות בטסאב באה־לר — אנטולד מתוך סימפוניה מס׳ 5. „הנהר על הארץ״ (פרקים א׳ ב׳). 10.00 חדשות. 10.05 ב־הקלטות האזמורה הסימפונית. 11.00 עברית לעם ובקיר החדשות. 11.15 כיתורים לכתות ג׳ ד׳ ב־בתי הספר הרחדים. 11.50 שיר ופזמון. 12.00 חדשות. 12.05 קוב־צרב צהריים — היידן: שלישיה במי־כבוד, שופן: מבוא ופולונז לכלו ולסמנור אופוס 3, מצאדס: רביעיה מרה־כבוד ק. 575. 13.00 חדשות ובחצי היום. 13.25 קוב־צרב צהריים — ראמו: „ציגאנ״, סרנסנס: האנאגיירה. מנאל פוב־סה: סונטה קבדה. 14.00 חדשות. 14.05 לא מולילה ולילדים הבדר־לים. 15.00 חדשות. 15.05 קב־לת שבת. 16.00 חדשות. 16.06 המגמן המיכון. 16.30 חדש ב־תקליטים. 17.00 חדשות. 17.05 מוסיקה קלאסית בבקשתך. 18.00 חדשות. 18.05 מה בשמיים. 18.30 שבעון לספרות. 19.00 חדשות. 19.05 המגד השבועי. 20.00 חד־שות. 20.05 בצימה המר — פרי־סות שלום. 21.00 חשות. 21.05 קונצרט ליל שבת. 22.00 חדשות. 22.05 קונצרט ליל שבת. 23.00 חדשות. 23.25 סיפורדיו. מ־24.00 עד 8.05 הצבה מרטה ב׳.

רשת ב׳

8.00 חדשות. 8.10 בוקר שבת ופריסות שלום. 9.00 חדשות. 9.05 בוקר, שב ופריסות שלום. 10.00 חדשות. 10.05 כאן בבית. 11.00 חדשות. 11.05 כאן בבית. 12.00 חדשות. 12.05 בשקצב יצור. 12.30 תן כיוך. 13.00 חדשות. והיום הזה. 13.25 שירים מעלבה. 14.00 חדשות. 14.05 כאן אחד מגור. 15.00 מוכר חובים ופריסות שלום. 16.00 חדשות. 16.05 רגע של צבעיות. 16.06 מוכר חובים ו־פריסות שלום. 17.00 חדשות. 17.05 תשליב על בימת הבידור הקל. 18.00 חדשות. 18.05 תשליב על בימת הבידור הקל. 19.00 צבעיות לעם. 21.00 חדשות. 21.05 ערב טוב ופריסות שלום. 22.00 חדשות. 22.05 ערב טוב ופריסות שלום. 23.00 אחרון עתיק ופריסות שלום. 23.25 אחרון עתיק

בילבי לא נעלמה
מעתה תוכלו להנות מתעלוליה בספרים המקסימים שהופיעו בימים אלה:
„מי מכיר את בילבי בת גרב"
24 עמודי טקסט וציורים
„הבריחה הגדולה עם בילבי בת גרב"
48 עמודי טקסט ותילומי צבע נפלאים
הורים!
רכשו לילדיכם את הספרים הנפלאים!
עם עובד

תנועת קונים ערה גם בסופרמרקטים

חלק מההתייקרויות – מעבר למתחייב מהעלאת המסים

מאת פופרו הכלכלי של „דבר"

תנועת קונים גדולה הורגשה בימים האחרונים גם בסופרמרקטים. הקניות הן קיפוי מצרכים שונים – שמן מורים, משקאות, פרוכת, קמח, מצרכי ניקוי ועוד. כמה מצרכים היתה נמרת לאגירה כאשר קונים לא מפתירים חששותיהם ממני אפשרות של העלאת מיסים עקיפים נוספת בזמן הקרוב.

מצרכים לא מעטים נמכרים כבר במחירים החדשים. לאחר שהסופרים חיימו את הוצאות והסופרמרקטים במחירים חדשים כבר לפי מתרת פירסום צווי העלאת המיסים העקיפים, אם כי בכמה מקרים לא יכלו להודיע על טיעור ההתייקרות בשל אי השלמת הדפסת התחשבויות עם שלטונות מס קניה. אי לכך מוצדה אי בהירות במחירים לגבי כמה מצרכים. בדור שהסופרמרקטים המשיכו למכור במחירים הישנים, הודיעו הגריות המכלת הפעילו את המחירים מעל למתחייב על פי הדין הטוב.

אתמול הושלמה העלאת מחירי המשקאות. המרצים למיניהם הודיעו מ״45 אב ל״48 אב לבקבוק; מץ לימון ממתק של „פיפס" המחיר מ״1.85 ל״י ל־1.98 ל״י לבקבוק; מץ תפוזים שבעי המחיר מ״1.58 ל״י ל־1.67 ל״י לבקבוק; בקבוק „שוופס" גדול המחיר מלירה אחת ל־1.05 ל״י, ואילו בקבוק קטן מ־35 אג׳ ל־38 אג׳; בירה לבנה המחיר מ־55 אג׳ ל־60 אג׳ לבקבוק; בירה שחורה מ־40 אג׳ ל־42 אג׳.

הסיגריות מתוצרת מרץ המחיר מ־3.40 ל״י ל־3.60 ל״י. כן המחיר כבר חמרי ניקוי, קוסמטיקה ודומה.

מבררים אפשרות ייבוא ביצים ואבקת־ביצים

מאת א. פרומי, כופר „דבר"

מנהל מועצת־הלול לוי ארנון, קרא לעיתונאי הבוקר ביום החימנע מהפקעת מהירים, והצרכנים, שלא לקנות ביצים במחירים מופקעים ולחכות בכך מאפשרות בחלוקה צודקת של ביצים בתקופת המחסור.

מנהל המועצה אמר לי אתמול, כי לולא המלחמה והתפקה זה מהברות של ביצים לצה״ל, אפשר היה כבר במעוך החודש הזה להגיע לאיזון היצוא עם הצריכה. עד כה הגיעו מהר״ל 16.5 מיליון ביצים, שבוצבן הסכריע הועבר לצה״ל. מבדרים אפשרויות יבוא נוסף, אף כי מחיר הביצים באירופה גבוה וכל ביצת־יבוא קבלה מכיה אחרת לצלת 35 אגורות. כך הועלתה הצעה לייבא אבקת־ביצים ומתנהל מרים עם גורמים שונים על נכונותם לעסוק בשיווק אבקת־הביצים. לאחר שמנהלי רשתות המזון הגדולות מסתייגים מיבוא זה.

מנהל מועצת־הלול הביע דעתו, כי אם לא יאפלו שוב הלולים, כיוון הספקת הביצים להתאזן עם הצריכה כבר בחודש דצמבר.

לעומתו הביע צ. יונגרייז מ״מגמה״ דעתו, כי המחסור ייכון שן בכל חודש דצמבר, ויתכן כי גם בינואר. להבריו: מספקת זהה תגבה 7—7.5 מיליון ביצים לי שבע, לעומת 11 מיליון כרגיל.

נדחתה עתירה לצע״ת למסירת גופתו של חוטף מטוס „סבנה"

בית המשפט הגבוה לצדק דחה אתמול בקשה לצו על תנאי נגד שר המסחר ושר המשטרה, לנמק מדוע לא תימסר גופתו של המחבל עלי שאפיק מאהא לקבורה בירושלים, כרצון משפחתו.

המחבל היה אחד מחוטפי מטוס „סבנה" ללוד בחודש מאי אשתקד, והורג בפעולה זו בעת התפלטות צה״ל על המטוס הזה מעל. גופתו נקברה באחד אחרי בבית קברות מוסלמי בירדן ד׳ סומרין.

הצעתיה הנוכחה בידי עו״ד פלר ביה לנגר בשם אחותו של המחבל, מהלה מאפיק מאהא, המתגוררת בירושלים המזרחית, שביקה מה להעביר את גופת אחיה לקבורה בבית הקברות המוסלמי שליד שער האריות. על סכך יפרי כתב שהיא קיבלה באלכנת המחבל בבירדן, באמצעות הצלב האדום.

בעה ביחוד הצעתיה נכה בארלם בית המשפט בעיר הצלב האדום כמסקנה.

פרקליטות המדינה השתכפה מ־זמנה להתערב בדיון הצעתיה עוד בטרם הוצא הצע״ת, בטענה לפגע את הדבר, מפאת ההשפעה בות הציבורית כל הפנין. בתגובה הוד שנבסר לבג״צ כטעם הפרק לימות, נאמר, כי הכלכלנות מדבים להעביר את גופת המחבל לקבורת קבע בבל בית קברות מבאיוד יהודה ושומרון כרצון המשפחה, ובם לטטרה לקבורה בבירדן עם נכבאת אלמנתו, או בכל מדינה ערבית אחרת. אך הסבר, כי כמעבים של מהלך הבימוד ושמירת הסדר הצבורי כתנגדת המשפחה לקבריתו בירושלים, קבורת המחבל דחקא ב־ירושלים עלולה לגרום להתלקחות יצרים הנמבות חריפות בקרב הציבור ולהביא לפעולת רחוב. תפ־גנות ותסיסה ופעולות אחרות ה־עלולות לפגוע בבטחון ובסדר. לכן אין המשטרה מוכנה להתיר פעולה עם סיכונים כאלה.

בהחלטתו קבע בית המשפט, כי „כולנו יודעים את הנאב

חב׳ מפעלי ים־המלח עלולה לאבד שווקים בגלל מחסור במשאיות

מאת כופר „דבר", בנגב

חברת מפעלי ים המלח ע״י לילה לאבד את שוק האשלג בגלל מחסור במריבות אם ימשך המצב שבו אין לחברה אף משאית אחת להובלת האשלג מפרדס לנמלים.

זה שלושה ימים עובדת במלא אשדוד אנית מוזמנת על ידי החברה להובלת 9000 טון אשלג. בעד כל יום עגינה במלא נאלצת החברה לשלם סכום נכבד בדולר ארים, אך עד כה לא הגיעה כמות האשלג הדרושה, מחסור מ־שאיות.

בשנת הבא עומדת לתגיע לנמל אניה נוספת להובלת אשלג בקיבולת 12 אלף טון. בהנהלת הח־ברה, נבסר כי אניות אלו הוד־כנו זמן רב לפני המלחמה כדי להבטיח לזה הובלות תקין של האשלג בכל ימות השנה. מספר אניות שהגיעו בזמן המלחמה ל־נמל, עזבו את חופי הארץ כשהן ריקות.

בסדום מותקנים בקורת על ס־עקב ארגון לקוי בטיפול משאי־יות משתמשים להובלת מצרכים וסחורות. במשאיות בכדה הראו־יות להובלת אשלג. — בבקום במשאיות קטנות, בינתים נמשך ייצור האשלג בסדום ומצטבר בבקום עולה כבר על 100,000 טון.

במלאת ארבע שנים לפטירתה של אשתי, אמנו ואחותנו היקרה ואהובה
שפרינצה (סטנה) סייץ ז״ל
(לבית גנט)
תיערך ביום ראשון, ט״ז חשון תשל״ד, 11.11.73. בשעה 3.00 אחה״צ אזכרה על קברה בבית־העלמין בקריית־שאול.
אוטובוס יצא בשעה 2.15 מרחבת היכל התרבות בתל־אביב. נפגשים ליד שער בית־העלמין.
המשפחה

להקת תיילים מבדרת את הלוחמים בגזרת הסורית

הקבלנים קיבלו אשראי למימון שכר הפועלים

מאת פופרו הכלכלי של „דבר"

ראשי מרכז הקבלנים בי־קשו באורח דחוף מנגיד בנק ישראל משה זנבר, להקצות לרשותם אשראי כדי לממן את שכר פועלי הבנין בחו־דש אוקטובר וצרכים נוס־פים הנובעים משיתוק הבי־נייה. הקבלנים ביקשו אש־ראי בסך כולל של כ־13 מיליון ל״י.

זנבר הסכים להעמיד לרשותם אשראי של 3 מיליון ל״י למימון שכר פועלי הבנין. לפי החלטת מרכז הקבלנים, ישלמו את שכרם של פועלי הבנין היצבים חוק־בועים לפי הממוצע של שלוש המשכורות האחרונות נטו, ואת כולוואה אשר לה תמרוב קרן הביטוח של פועלי הבנין.

לגבי תביעת הקבלנים למימון ביניים של 10 מיליון ל״י, הציע זנבר שהקבלנים ינסו לגייס אש־ראי מהבנקים המסחריים. אם לא יצליחו בכך, הוא יחזק אותם בבע־יה שניה.

המוכרים הערביים לא הוסיפו

נסיונו של כרכו הקבלנים להת־קשר עם חברות הובלה ערביות מהשטחים נכשל. לאחר מרים מ־מרסך הושג הסדר על מחירי הובלה. אך המוכלים הערביים לא הוסיפו. כתוצאה מחוסר משא־יות, משותקת העבודה בחלק מ־אתרי הבנייה.

בימים הקרובים יתקיימו מגעים מתודיים בין מרכז הקבלנים ״דר־האוצר פנחס ספיר, במאמץ לליחון על מליה להמשיך לרשות הקב־לנים כמה עשרות משאיות להר־בלת חמרי בנייה.

נערות מ„צופיה" – לטיפול בפצועים

קבוצת נערות ממשד „צופיה" עתבדות מזה שבוע בהתנדבות ב־ביה״ח ע״ש שיבא בתל־השומר, בטיפול בפצועים. הנערות מוסעות מדי־יום בליווי מדריכה לביתי־הולים ומחוזות משם ברכב ה־מוסד — על כך מסר אתמול מ״מ דובר משרד־הסעד י. ברנשטיין. הוא הוסיף, שקבוצת נערים ממוסד „מצפות־יה", ביניהם שלו־שה מבני המיצעים, תרמו דם לבנון מגן־דוד־אדום בתרצליה.

משלוחי ההדרים למזרח הרחוק – ייצאו כמתוכנן

מאת כופר „דבר" לענייני הקלאות

משלוחי ההדרים לארצות המזר־ח הרחוק ייצאו כמתוכנן על אף המצור על מרצלי באב־אל־מנדב — כך הוחליטה מרצת ההדרים.

משלחת המרצה תצא בעוד שבוע לחתיבה תרבי המכירה ל־יפאן, הונג־קונג וסינגפור. האניה הראשונה, עם כ־100,000 תיבות מתפרי־הזב, עוכרת לצאת להונג־קונג וסינגפור בסוף חודש זה. ליפאן יישלחו 750,000 תיבות, רוד־בן אשכוליות.

משלחת חירום שלישית של הבונדס מבקרת בישראל

משלחת חירום של הבונדס מניו יורק ומסיקאגו, הגיעה אתמול ל־ביקור בן ארבעה ימים בישראל. זו משלחת הדירום השלישית של הבונדס בשבועים האחרונים, ר־נעתה לפגיותיו ההחופות של שר האוצר פ. ספיר לתנועות הבונדס לגייס סכום של 642 מיליון דולר עד סוף השנה לכיסוי הקציב הפי־תוח של הממשלה.

במשלחת 45 מנהיגים קהילתיים ואנשי עסקים שיתודדכו בעניינים כלכליים, מדיניים ובטחוניים ב־שורת פגישות עם קרים, עובדי מדינה בכירים וקציני צה״ל, בשת שהותם בישראל, יתאכסנו חברי המשלחת במלון המלך דוד בירו־שלים.

מוסלמים וצ׳רקסים תרמו לועד למען החייל

מאת ישעיהו משני, כופר „דבר" בצפת

35 תושבים מהכפר המוסלמי עכבארא שליד צפת הרמו 2030 ל״י לזכר למען החייל. סיכו ל־מבצע המכתר של הכפר. חלד אחמד חליחל, ומנהל בית הספר במקום עלי חליחל.

26 תושבים מהכפר הצ׳רקסי ריחאניה תרמו 1330 ל״י לזכר ל־מען החייל. סיע למבצע יליד דגד הכפר שוקרי אליאס.

841 תאונות דרכים – באוקטובר

בחודש אוקטובר 1973 ארעו 841 תאונות דרכים עם 1,282 נפגעים, ירידה של כ־40 אחוז במספר תא־אונות ובמספר הנפגעים לעומת חודש ספטמבר 1973. ירידה זו קבועה כנראה בכמעט הפעילות ההתכוותית במשק בחודש המל־חמה. על כך מסר בירושלים דובר הלשכה המרכזית לסטטיסטיקה. (המספרים כוללים רק תאונות ע־בון היה מעורב לפחות רכב אר־רחי אחד, כאשר רכב מנוע ל־בחיל נחשב ברכב בבאי).

בתאונות אלה היו 55 הרוגים ו־246 פצועים קשה.

רכב בר־בית־ר״ר
בארבעה כרכים
מפורש על ידי פרופ. א.ש. הרטום
לפי שיטת פרופ. מ.ד. קאסוטו
ספרית דבר
בהוצאת "יבנה"
ב־129 ל״י במקום 210 ל״י
הרוכש עתה מקבל שי
אנציקלופדיה לאישים בתנ״ך
שני ספרים בכרך אחד מאת דב קמחי
(מחירה בחנות 22 ל״י)
הרכישה והסדר התשלומים בכל סניפי „דבר"
ברחבי הארץ ובמרכז — תל־אביב, רח׳ שינקין 45, טל. 286141.
לכבוד מפריה „דבר" ת.ד. 199 תל־אביב
הנני מבקש לשלוח לי את כל התנ״ך ב־4 כרכים לפי שיטת פרופ. קאסוטו בהוצאת „דבר" בהוצאת „יבנה" לפי המחיר לכתה (סמן את המשבצת המתאימה).
□ הנני מצרף בזה המחאה דאר/צ׳ק מס׳
על סך 129 ל״י.
□ הנני מצרף בזה המחאה דאר/צ׳ק מס׳
על סך 29 ל״י ואת היתרה בסך 100 ל״י אני מתחייב לשלם ב־4 תשלומים שווים ורצופים של 25 ל״י כל חודש.
שם — מס׳ ת.ז.
כתובת — חתימה

נהג־התנדב
עצור בתחנת אוטובוס
אסוף את החייל,
את התלמיד,
את עקרת הבית.

לתבריגו
הילדה וששון משה
ברכת מזל טוב
להולדת
הבן הבכור
בית „דבר"

המרכז לטלוויזיה לימודית
המרכז לטלוויזיה לימודית משדר למוסדות התינוך בשעות הבוקר, כפי שפורסם בחוברת שידורי הטלוויזיה הלימודית.
שידורי אתה״ע יחלו בשעה 14.00 לפי הפירוט דלהלן:
יום ששי — 9.11.73 (החל משעה 14.00)
1. במעגל קטן 2
ספור, שיר ומשחק לילדי הגן
2. צייד הברווזים — ספור לילדי הגן
3. סרט: הרגן שטרוק — האמן המאמין
4. מוסיקה־לי: תשבץ בצלילים

בצער רב ובינון קודר הגנו מודיעים על פטירתה ללא עת
של רעיתי, אמנו, סבתי, אחותי וגיסתנו היקרה
חיה (קלרה) ליאור (לרנר) ז״ל
(מקישינוב)
הלויה תצא היום, יום ששי, י״ד חשון תשל״ד (9.11.73), בשעה 12.00 בצהריים, מבית הלוויה הצירוני רחוב דפנה 5 תל־אביב, לבית העלמין בקרית־שאול.
המתאבלים:
בעלה, עורך־דין חיים ליאור
בנה, כלתה ונכדתה: אליעזר, גאולה וענתי ליאור
משפחות: ליאור, לרנר, שפירא,
בורשטיין, דורם, עובדיה
וכל בני המשפחה בארץ ובחו״ל

למגויסי
התעשיה האוירית לישראל
נא הודיעו מענכם הצבאי של מנת לאפשר לנו ליצור עמכם קשר.
צלצלו 973111 בין השעות 7.00—22.00 או כתבו אל התעשיה האוירית לישראל נמל תעופה לוד.

בצער רב אנו מודיעים על פטירת
אמנו, סבתנו ואחותנו היקרה
לאה דונסקי ז״ל
הלויה תצא היום, יום ששי, י״ד חשון תשל״ד — 9.11.73, בשעה 12.00 בצהריים, מביתה רח׳ התחיה 12, כפר־סבא.
המשפחה האבלה

עברה שנה מאז הלך מאתנו
מיכאל צידון ז״ל
(צודנובסקי)
נקיים אזכרה לזכרו וגלוי המצבה
ביום שני, י״ז בחשון תשל״ד 12.11.73 בשעה 3 אחה״צ
בבית העלמין ההדש בחולון.
תהבורה מבית בכפ׳ צידון ר׳ מוריה 13 רמת־יצחק בשעה 2.30.
המשפחה

ביום שלישי, 13.11.1973 תתקיים
אזכרה וגלוי מצבה
של יקירתנו
אסתר קרוכמל ז״ל
לבית שינפלד מבורוסלב — פולין
ידידיה ומקיריה זכרה נפגשים בשעה 15.30
בשער בית העלמין בחולון
יעל, גרשון וגיורא אדלבאום
מבשרת קרוכמל, שינפלד וקנפל

לח׳ יעקב גבע
אתך באבל בעמות אחותך
רבקה הירש ז״ל
ההנהלה הראשית
בנק הפועלים בע״מ
והעובדים

יושב ראש הכנסת
והעובדים
משתתפים באבלו הכבד של
חיים ליאור
מזכיר הכנסת לשעבר
על מות רעיתו
קלרה

אנו אבלים על מות הברבו
דוד אשתון ז״ל
ומביעים הזדהות לבשפחה האבלה
איגוד הפיקחים הציבוריים
הקבועים בכולל מחוז חדרים
מחוז חדרים
מנהל מאיר־שמע
הנהלת כולל מחוז
דרומית הכרמל

לח׳ אירמה הלפרין
אתך באבל וביתון בעות בעלך
מרדכי ז״ל
הנהלת הבית וחבר העובדים
במרכז מפלגת העבודה הישראלית

בצער רב אנו מודיעים על פטירת
אשתי, אמי, סבתנו ואחותנו היקרה
לאה קופל
הלויה הבא מבית המנוחה בכרכור ביום שישי י״ד בחשון תשל״ד, 9.11.73, בשעה 12 בצהריים
המשפחה המתאבלת